京城日報
朝刊
京城府中區太平通一丁目三一番地　發行所　合資會社京城日報社
編輯兼發行人　高宮太平　印刷人

詩集　大和
新刊　吉野
文部省推薦　日本少女詩集
洛陽書院　東京・小石川・表町　振替東京166436番

海軍部隊ソロモンに奮戰

艦船六隻撃沈破

敵機二十以上を撃墜

大本營發表（八月九日十五時卅分）一、帝國海軍驅逐隊は八月六日夜コロンバンガラ島の西方海面に於て飛行機並に魚雷艇と協同せる敵水雷戰隊と交戰し、驅逐艦一隻を轟沈せり、右戰闘に於て我方も亦驅逐艦一隻沈沒、他の一隻大破せり

二、帝國海軍戰闘機隊八月六日ショートランド島に來襲せる敵戰闘機十六機を邀撃し、其の十五機を撃墜せり、右空戰に於ける我方の損害一機

三、帝國海軍航空部隊は八月六日レンドバ港を攻撃し左の戰果を得たり

撃沈、中型輸送船二隻、小型輸送船二隻、上陸用舟艇約八隻

撃破、中型輸送船一隻、海上トラック一隻

撃墜、戰闘機五機以上

右攻撃に際し我方未歸還一機

來襲機文字通り殲滅（ショートランド島）

海鷲、レンドバ港を猛攻撃

補給破壊戰に死闘　ムンダ攻防戰愈々熾烈

【東京電話】南太平洋第一線における彼我攻防の激闘はニュージョージャ島ムンダ基地を中心にして寸刻の猶豫もなく續けられてゐる、優勢なる兵員に尨大なる航空機、兵器を集結せる敵のムンダ攻撃は激烈を極め戰局さらに激越の度を增してゐる、しかしながら我が勇猛なる守備隊は有力なる敵の攻撃にもかゝはらず果敢なる反撃を續けまさに南太平洋第一線における戰闘は苛烈なる航空戰、陸上戰闘に明け暮れ、更にこの深刻激越なる戰場を中心とする彼我補給戰もますます重要性を加へてゐる

即ち愴烈苛烈なる救援補給中のわが海軍驅逐隊は八月六日夜コロンバンガラ島西方海面に於て飛行機ならびに魚雷艇と協同せる敵水雷戰隊と遭遇し猛烈なる交戰の結果、敵の驅逐艦一隻を轟沈したが、有力なる敵航空機ならびに魚雷艇のためわれも亦驅逐艦一隻を失つたほか他の一隻は大破するに至つたのである

この戰闘においても見る如く敵の我に對する補給遮斷の攻撃が如何に計畫的に而も積極的に出てゐるかが窺はれるのである、なほ同日我が戰闘機隊は小癪にもショートランド島に來襲せる敵戰闘機十六機をその上空において捕捉激撃その十五機を撃墜し、僅かに逃走せる敵機は一機のみであつた

この殲滅すべき文字通りの殲滅戰果はわが海鷲として空中戰闘最初の事であり如何に我が海鷲の戰闘技術が優秀なるかを物語るものである、然しこの輝しい空中戰においてわが方も尊い一機の犠牲を出したのである

同日わが海軍航空部隊はレンドバ港に敵艦艇が碇泊せるを探知するや直ちに出撃して所轄、猛烈な攻撃の結果、中型輸送船二隻、小型輸送船二隻、上陸用舟艇約八隻を撃沈せるほか中型輸送船一隻、海上トラック一隻を撃破し敵が企圖せる補給に甚大なる打撃を加へたのである

なほ敵飛行機群と交戰においてはその五機を撃墜したがこの空中戰においてもわが方も僅に一機とはいへ尊い犠牲を拂つたのである

ダッチハーバー強襲

上聞に達す〇〇機動部隊の偉勲

【東京電話】開戰劈頭ハワイ、マライをはじめ南方全域に赫々たる戰果に呼應し昨年六月初旬に入るやわが海軍第〇〇機動部隊は敵米軍がわが本土北進攻の最大軍事據點と恃んだアリューシャンの要衝ダッチハーバーに强行攻撃を反復敢行し、よく困難極まる北海特有の自然的悪條件を克服し作戰目的を達成せる偉功に對し、さきに山本聯合艦隊司令長官より感狀を授與されたが、今回畏くもその旨上聞に達せられたる由九日海軍省より左の如く公表された

海軍省公表（昭和十八年八月九日十五時）昭和十七年六月アリューシャン方面敵最大軍事據點ダッチハーバーを反復攻撃し、所在の敵艦艇、飛行機の大部を撃破し、軍事施設を潰滅せしめたる第〇〇機動部隊に對し、聯合艦隊司令長官より感狀を授與せられ　右の旨、上聞に達せられたり

感狀

第〇〇機動部隊

昭和十七年六月アリューシャン諸島方面作戰に於て、悪天候を冒し屢々ダッチハーバーを反復攻撃し所在の艦艇、飛行機の大部を撃破し軍事施設を潰滅したるは前後の作戰に寄與せる所極めて大にして其の功績顯著なりと認む

仍て茲に感狀を授與す

昭和十八年三月十五日　聯合艦隊司令長官　山本五十六

北洋の敵據點潰滅

悪天候を冒し再度猛撃

【東京電話】アリューシャン方面敵最大の軍事據點ダッチハーバー攻撃に偉勲を樹てた第〇〇機動部隊は昨年六月三日の深更ダッチハーバー沖合に進出した、折惡しく同方面洋上は連日濃霧と悪天候に見舞はれ空襲は至難を極めたが敢然これを冒して空襲部隊を發進せしめた、かくて空襲部隊は四日未明目指すダッチハーバー上空に殺到した

しかし同方面は依然として悪天候に閉され雲を混へた霧雨さへ立ちこめ密雲は深く垂れ込み攻撃は勿論飛行すら困難な狀況にあつたが、僅に雲間に進入路を見出すや敵地上空突入に成功、的確なる攻撃によつて先づ無線電信所一棟を破壊、次で兵舎建物二ケ所、新設軍事倉庫群三ケ所を爆破しダッチハーバー一帶に大火災を起さしめた

然るに天候はますます悪化し遂に攻撃中止の已むなきに立ち至つたので翌五日を期し、再度ダッチハーバー攻撃を敢行したのである、

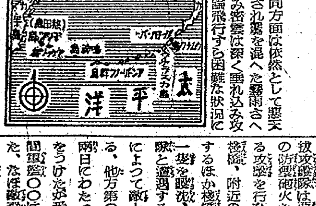

しかし天候は五日も依然として險惡を極めた、そのため特に選拔攻撃隊を編成、風雨を衝いてのダッチハーバー强行攻撃となつた、選拔攻撃隊は悪氣流と熾烈極まる敵の防禦砲火を冒し全機勇猛果敢なる攻撃を行ひ飛行艇格納庫、港內繋留機、附近の軍事施設を爆碎炎上するほか棧橋に横付の大型油槽船一隻を轟沈、さらに歸途敵戰闘機隊と遭遇するや壯烈なる空中戰闘によつて敵十機を撃墜したのである、他方第〇〇機動部隊は四、五兩日にわたつて敵陸上攻撃機の觸接をうけたが悉くこれを回避しこの間直衞〇〇は敵重爆一機を撃墜した、なほ敵飛行機の撃墜數もこの兩日の戰闘を通じて飛行艇八機、重爆一機撃墜の戰果を加へたのであるが、この强行偵察ならびに爆撃作戰の蔭にわが方も合計自爆六機の尊い犠牲を出した

而しこの果敢なるダッチハーバー攻撃は北洋における敵の最大據點に痛烈の打撃を與へ敵機の行動を完封し爾後同方面の作戰を著しく容易ならしめた功績こそは特筆すべきである

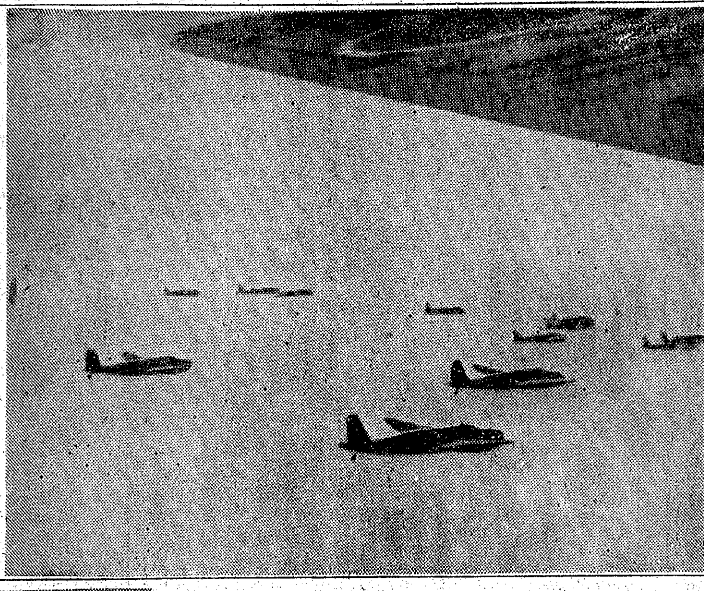

衡陽爆撃に向ふ陸鷲大編隊（陸軍省檢閲濟）＝寫眞一

近藤（信竹）野村（直邦）兩提督

軍事參議官に親補

海軍省公表（八月九日十四時）本日左の通り親補せられたり

補軍事參議官　海軍大將　近藤信竹

海軍中將　野村直邦

兩提督略歴

近藤大將　大阪府出身五十八歳、明治四十年兵學校を首席で卒業、四十一年海軍少尉に任官、三笠、木曾、如月など乘組ののち英國へ出張、大正八年海軍大學校卒業、そのの軍令部參謀、海大教官を經てスイス、ドイツに駐在十三年中佐時代に東宮武官兼侍從武官となり次いで第一艦隊參謀兼聯合艦隊參謀となり加古、金剛兩艦長を歴任次いで海軍大學校教頭、聯合艦隊參謀長の要職にあり昭和十年末軍令部第一部長に就任、十二年海軍中將に榮進し軍令部次長、第二艦隊司令長官として南方戰線に轉出、海南島上陸作戰初め南支沿岸封鎖に輝く武勲を樹て十四年軍令部次長に榮進したが大戰勃發直前の昭和十六年九月海上要部に轉出去る四月廿九日大將に親補せられ引續き海上第一線にあり赫々の武勲を樹てゝ今日に至つた、なほ同期生には高須四郎中將らがあり、今回軍事參議官に親補された野村直邦中將がある

野村中將　鹿兒島縣出身五十九歳、明治四十一年兵學校卒業

【寫眞＝(上)近藤大將(下)野村中將】

海軍大學校卒業後駐獨ドイツ大使館附武官、加賀艦長、潜水戰隊司令官、聯合艦隊參謀長、中華民國大使館附武官などを經て昭和十三年十一月中將に累進、北支方面海軍最高指揮官に轉出軍令部出仕などを歴任して今日に至る

畑總司令官

華北、蒙疆を視察し歸寧

【南京九日同盟】支那派遣軍報道部八月九日十四時發表　畑總司令官は八月二日より華北蒙疆方面を視察し七日歸寧せり

日緬親善を强化

澤田大使親任狀を捧呈

【ラングーン九日同盟】澤田新ビルマ駐劄大使の信任狀捧呈式は九日午後三時半ビルマ政廳において行はれた、捧呈式場には日本側より澤田大使以下陸海軍武官、北澤參事官、島津書記官、ビルマ側よりバー・モウ國家代表、タキン・ミヤ副首相、タキン・ヌー外相、ウ・テインモン法相など出席澤田大使はバー・モウ國家代表に對し「日緬相互國交の緊密なるは大東亞戰爭完遂および大東亞共榮圏建設の關鍵をなし、本使は今回光榮ある初代大使として貴國に駐するに當り至誠一貫、日緬兩國關係の緊密化に努力し、兩國關係をして更に高く精神的連鎖のうへに樹立しもつて兩國同盟條約の目的達成を期さんことを期す」との口上書を朗讀したのち信任狀を捧呈

これに對し國家代表は「ビルマ國民が嚴肅なる宣言により獨立最高の地位を享け得たるは、一に日本天皇陛下の御稜威のもと日本軍の崇高なる犠牲に負ふものにしてこれ實に兩國を不可分の關係に結ぶ所以のものなり、余は閣下をわが國最初の外國代表として迎へるを欣快とす、ビルマの獨立に伴ひ當面の諸問題は重大かつ困難なり、ビルマは日本および日本の代表としての閣下の理解と協力に俟つこと大にして幸ひにかくの如く感願を得ばこれを達することを確信するものなり」との答辭を奉讀して閉式した

泰外相招待晩餐會

【東京電話】東條首相は來朝中のウイチット泰國外相を招待して九日午後六時半より首相官邸に晩餐會を開催、朝野の名士百五十名出席、一同歡談を共にしたのち東條首相の歡迎の挨拶に對し、ウイチット外相は泰國民の感謝の意を披瀝し「泰と日本とは生死をともにする眞の友としてますますその連繋を緊密にし戰爭完遂に努力せん」と述べ主客の間に融々たる歡談を交した

麥增產獎勵協議會開く

【東京電話】農林省では今秋播付麥の增產をはかるため、九日午前十時より本省會議室において昭和十九年收穫の麥增產獎勵協議會を開催各都道府縣主務課長、農事試驗場長、麥增產獎勵主任官など出席、山崎農相の訓示につぎ、昭和十九年收穫の麥作は面積を二百萬町歩（昭和十八年作付面積百八十七萬六千七百十八町歩）に擴張することを目途とし各都道府縣に對する麥の生產面積および生產數量の割當ならびにこれを實現すべき具體的方策につき協議したが、なほ同會議は十日も續開される

社長徴用近く實施

應徵士服務規律公布

【東京電話】厚生省ではかねて企業主（社長）の徴用を實施して徴用官廳工場に於ける上下一體の緊密な國民皆勞の體制を確立すべく準備を急ぎつゝあつたが國民徴用令改正に關する勅令ならびにこれに伴ふ施行規則は既に去る一日施行された、應徵士服務規律も十日附官報を以つて公布即日施行されるので近く管理工場ならびに指定工場の徴用實施工場事業主（社長）全員の徴用を一齊に實施することゝなつた

よつて近日中に首相官邸に徴用事業主の參集を求め小泉厚相より徴用令書の令達を行ふとともに應徵士徽章を授與し東條首相より戰力增强達成に一段の努力を要請、これに對して事業主側代表が決意を開陳するはずである、かくて劃期的なる社長徴用はいよいよその第一歩を踏み出すことになつた

服務規律骨子

【東京電話】厚生省では改正國民徴用令『第十六條の五』の規定に基き應徵士の服務に關する規程を設けるため過般來陸海軍、商工省企畫院など關係當局との間に協議を進めたが、このほど成案を得たので厚生省令『應徵士服務規律』を十日附官報をもつて公布、即日施行することゝなつた、今回制定さるべき社長の徴用に對應し管理工場または指定工場において經營の總務に從事する事業主を含めた全應徵士を對象とし應徵士の服務ならびに服制關係を規程したもので、これにより徴用の國家性は一段と明確化されるに至つたものとして注目される、應徵士服務規律の骨子は左の如し

一、服務關係では應徵士の根本的心構へ、應徵士間の上下關係、道德心の昂揚、體力錬成、職場保安、防諜の義務などの十則に互つて居り特に第三條では事業主たる應徵士は以上のほか生產遂行の全責任を負ひ率先垂範陣頭指揮の徹底をはかり工場、事業場總員一家の肉身的團結もつて戰力增强の實めを果すべきことが強調されてゐる

一、懲戒關係では以上の如き規律に違背しその他應徵士たるの本分に悖るが如き所爲があつた場合は事業主たると否とを問はず訓告、譴責又は罷免の國家的處分を新に實施する、しかしてその具體的實施方法は目下關係當局間で協議を進めてゐるが、厚生當局としては大體重要事業場勞務管理令による從業に懲戒處分と併化する方針である、訓告ならびに譴責は文書により、罷免は特に官報をもつてこれを宣告する、なほ罷免ならびに重要の懲戒は厚生大臣、その他の處分は地方長官がこれを行ふことゝなつた

一、服制關係では今回新たに應徵士徽章を制定してその名譽ならびに責任を明かにした

印度に寄せる一億の支持

代表者大會開く

【東京電話】屈辱二百年の英政下より祖國を解放すべく聖雄ガンヂー翁起つて一年、印度獨立運動は劍の指導者スバス・チャンドラ・ボース氏を得て蹶然印度國民軍の編成となり『劍には劍を』と一路ニューデリーに進撃の態勢を整へるに至つたので、大東亞の指導民族として印度獨立運動の進展を待望して來た我が國民運動諸團體は蹶然たつて一大支援運動を展開することゝなり大政翼贊會興亞總本部の主催の下に大日本興亞同盟、翼贊壯年團をはじめ新聞、放送、雜誌、海報、少年團、日婦など翼贊會參加の各團體代表者三百餘名が參集、九日午後一時半から丸の內大東亞會館に印度獨立支援國民運動代表者會議を開催した

會議は國民儀禮ののち安藤翼贊會副總裁の挨拶があり座長に興亞總本部統理水野錬太郎氏を推し宣言、決議ならびに激勵通電を議決、翼壯代表が宣言を朗讀、日婦代表が決議文、靑聯代表が激勵通電をそれぞれ朗讀引續き各團體代表が交々立つて熱烈な聲援演說を行つて聖戰萬歳を唱和し獨立印度萬歳を高唱して午後三時閉會したが一億國民の印度獨立支持運動はこれを機會に全國的に澎湃として昂揚されるものと極めて注目される

なほこの日の會議模樣は錄音され海外並びに國內にむけ放送された

陸海軍司政官（九日）

任陸軍司政官（三）外務事務官　福島愼太郎

任海軍司政官（三）通信事務官　米田濟吉

任海軍司政官（三）遞信省事務官　新井座之助　地方事務官　濱名政雄

任海軍司政官（四）遞信局事務官　鈴木虎男　遞信省技師　野崎毅　地方警視　曾我力三

任海軍司政官（五）地方事務官　小林己夫　遞信省事務官　原田圭吾　朝鮮公立高等女學校教諭　中島修治　田村達海　兒玉彌人　南郷茂治

內閣辭令（九日）

依願免本官　朝鮮總督府技師　池井俗治

消息

◇笹川良一氏（國粹同盟總裁）入城中の處十日正午空路離城

◇小塚一郎氏（軍醫大佐、京城陸軍病院長）挨拶のため九日本社來訪

◇天城活蘭氏（梨花女專校長）財團設立認可挨拶のため同上

◇高本千鷹氏（同教務部長）同上

社説　食糧管理の歴史的發足

一

朝鮮食糧管理令は九日附を以つて公布され、こゝに朝鮮における食糧の國家管理は高く深い國家的理念と整備された機構の下に力強い出發をなした。食糧が戰力增强並に國民生活安定の基礎をなすもので、從つてこれが對策の適否は直ちに國家興亡に關する重大性を有するものであることは改めて多言を要しまい。本問題が如何に重大であるかは前歐洲大戰において英國が獨潜水艦による輸送攪亂により食糧に苦しみ、獨逸は食糧問題のため遂に戰に勝ちながら最後の土壇場に於いて一敗地にまみれたことを想起すれば足りよう。列國とも平戰時を問はず食糧問題に精魂を打ち込む所以がこゝにある。但し食糧問題の解決は單に擁護確保のみでは十分でなく、生產された食糧の適確配給の合理化並に消費規正の徹底があつてこそ始めて食糧の配給消費の適正が期せられるのである。

朝鮮食糧管理令は國民食糧の確保及び國民經濟の安定を圖るため食糧を管理し、其の需給及び價格の調整並に配給の統制を行ふことを目的とし制定したもので財政的基礎として朝鮮食糧管理特別會計、運營機關として朝鮮食糧營團を設置し、食糧の國家管理體制を確立した正に劃期的な勅令である。

二

本令は附則十ケ條を加へ七十九條より成る廣汎なる勅令で內容の主點となつてゐるところは次の如きものであるが、これを一口に言ふならば國家自らが米麥のみならず主要食糧の殆ど全部を一手に買取り賣渡しをすると言ふことである。

一、朝鮮食糧管理特別會計（六月廿二日公布）により生產者自家保有量を除いたもの、移入される食糧は總て特別會計に於いて買入れる、買入の時期は米及び雜穀は十八年產、麥類は十九年產のものより實行する。

一、買入價格は生產費、物價その他の經濟事情を參酌して朝鮮總督が之を定める。

一、買入代金は內地、台灣又は外國から直接買入れる場合を除く外は朝鮮食糧證券を以つて支拂ふことになつてゐるが、實際上は生產者、供出者には現金を以つて支拂ふ。

一、本令施行のため各道に食糧管理所を設置し、買入、賣渡、檢査等の業務を處理せしめる。

一、買入れた食糧は食糧配給計畫に基づき朝鮮食糧營團が配給貯藏する。

一、食糧營團は主なる事務所を京城に置き、各道毎に從たる事務所として支部を設置する。

三

しかして政府は買入又は賣渡をなすばかりでなく、必要ありと認むる時は主要食糧の所有者くは交付又は貯藏、交換、加工若くは製造をなすことが出來、更にその他の處分、使用、消費及び移動に關し必要なる制限をなすことが出來ることになつてゐる。換言すれば政府は食糧に關する限り自家保有量を除き一切合切の機能を一手に掌握したのである。前述せる如く食糧が一切の戰力增强並に國民生活安定の基調をなすものであり、勝因の鍵がかゝつて食糧對策の如何にある時、しかも戰が決戰に次ぐ決戰の長期戰の様相を愈々濃化して來た今日、總督府が嚴肅朝鮮の名譽にかけて食糧の國家管理態勢を確立したことは時局の要請に依るところ大なりとは言へその英斷は激賞に値する。たゞ食糧國家管理の歴史的發足に當り戒心せねばならぬことは高邁なる當局の理念もこれが最末端にまで十分に滲透し全民衆の心からの理解協力がなければその理念は顯現せず、整備せる機構も、これを運營するに人を得ざれば效果が擧らないばかりでなく反つて翻弄混亂を招來せぬとも限らぬといふ一事である。本制度實施の目的完遂は一に掛つて當局の一般民衆に對する指導啓蒙と民衆の理解協力如何に存する。生產者も消費者も、爲政者も民衆も一切の私心を棄て大御心に歸一し奉る皇軍將兵の心を心とし、一致結束食糧報國に挺身せられたい。

救急函に！　ぜひ常備あれ
火傷、うちみ、くじき　手足腰痛、關節炎、筋肉痛、神經痛等に　藥店にあり
鎮痛　消炎　解熱
ビスメン
〇・三〇　一・〇〇　一・八〇
東京神田　大木合名會社

無診査保險發賣
興亞保險
相互組織　千代田生命

教育科學社　東京小石川林町七〇　振替東京一六二八〇五
東京高師教師二十數氏執筆
國民學校叢書
國民學校教育原論　國民學校經營原論　國民學校衛生原論　設備精義　訓練精義　音樂精義　算數精義　國史精義　話方精義　理科精義　工作精義
地理精義　讀方精義　修身精義　綴方精義　體操精義　柔道精義　劍道精義　習字精義　家事精義　農業精義　商業精義

昭和刊行會　東京都芝區新橋四ノ六四・振替東京一三一九三〇番
元海軍大佐　一宮房治郎著　大東亞海戰論　價一・八九　〒・一五　B6判　三三〇頁
佐藤忠恕著　日本の歷史と思想戰　價二・一〇　〒・一五　B6判上製　二五六頁
大島隆一著　川端龍子裝幀　柳北談叢　價四・一八　〒・二〇　B6判上製　四三〇頁

青年文化全集　全五十卷　豫約募集
新刊！　海外發展と青年　南方と青年　俳句と青年　宗教と青年
新刊　偉人傳全集　全五十卷　豫約募集
潮文閣

帝國書院
岩田孝三著　新刊　國防地政學　A5判上製　價五圓　〒三〇
井口一郎著　好評　地政動態論　—現代地政學の諸問題—　A5判上製　價三・八〇　〒一五
支那語雜誌　主幹　拓大教授　宮原民平

北隆館
高木壽一　戰爭財政の經濟理論
慶應義塾高等部學術研究會編　大東亞の社會と經濟

農家の氣構へ昂揚
乾草、堆肥増産運動本格期に突入

本年度乾草八億貫、堆肥五億三百萬貫の收穫目標に對しこれが七、八兩月を一擧に達成せんとする運動乾草、堆肥增産運動は、七月の準備期を移り愈々本格的運動を展開した、即ち本年は六月下旬から七月上旬にかけて降雨少く草の延びが遅れたが、その後適雨に惠まれたので、林野の繁茂に見られた若干の困難を克服して、農村の積極的參加、學徒動員、一般の動員等により顯著な成績を擧げてゐる、總督府では本運動推進のため農產、畜產兩課の技師を現地に派遣して狀況の視察、督勵、指導等運動の徹底を行つてゐるが、第一次督勵は十日出發する畜產課中村技師を以て完了するので、第二次督勵班を組織、これが日程もほゞ決定した、而して第一期增産期間(七月)の運動進展狀況は頗る良好な各技師の踏査を綜合するに左の如くである

一、七月に於ける運動進展を若干阻害せる事情は(イ)七月末より八月初旬にかけて麥の供出期間と重複せること(ロ)七月中旬まで降雨に惠まれず畓の植付が遅れ(特に南鮮方面)從つて除草が遅れこのため勞力を必要とせること(ハ)畑作、特に粟棉の除草と一部から合つたこと(ニ)大麻供出が極く小部分ではあるが本運動期に行はれたこと(ホ)七月中に農業實態調査、特に夏季作物調査のため勞力を割かねばならなかつたこと(ヘ)松炭油の供出運動とかち合つたこと等の事情による

一、增産運動の趣旨徹底については極めて顯著な成果を收め、八月の第一期增産期間には愈々本格的總動員態勢をとつて運動の一大展開を見つゝある、即ち慶北等は本年一、二月の頃から既に準備に着手してをり農家の氣構へも著しく昂揚してゐる、またたとへば平北義州郡の如きは草刈りに對する部落の動員はもとより、青年隊、警防團、婦人會、公職者、學生、宗教團體、儒林老人團、其の他浮遊可動者を總動員して日割、時間割により八九月間に總出動せしめる等の徹底ぶりで、全般的に見ても農村の熱意は甚だ昂揚してゐる

以上の如くして愈々本月より趣旨徹底運動期を脫して愈々本格的增産運動を展開してをり、これが成果については多大の期待を以つて見られる

松炭油增産運動
各道への係官擔當決る

木材松根に松炭油の增産期間にあたり總督府では今回各道の增産運動督勵のため農林局林政、林業兩課長、技師等を派遣、增産運動趣旨徹底の度合、運動實施狀況等について各道の採つた施策を檢討、指導督勵に努める、擔當係官は左の如くであるが、何れも適宜折を見て約十日間の日程で出張、本月中に終る豫定である

道名	係官
京畿道	林政課長
忠淸北道	大谷技師
忠淸南道	古賀技師
全羅北道	平野技師
全羅南道	両見技師
慶尙北道	牟田理事官
慶尙南道	内田技師
黃海道	淺川山林事務官
平安南道 平安北道	本田技師
江原道	林業課長
咸鏡南道	森田技師
咸鏡北道	中塚技師

泰棉花栽培を布告

【バンコツク九日同盟】ピブン首相の要求により各地方長官に對し左の如き棉花栽培に關する布告を發した

今後新港に農園を開く場合は米田を増すことを取止め棉花栽培に全力を集中するやう取はからはれたい、現在泰國内の米の生產は十分であるが、棉花やほかの原料品は不足してゐる

繭供出の成績良好

【咸興】「繭は兵器なり」の標語も明らかに「繭增産」を叫ぶ關係者の眞摯なる指導の下、蠶者一致協力の賜として七月廿五日現在目標數の八十一%の供出を終り頗る好成績を示してゐる、左に道内の蠶繭の供出狀況を見よう(數位瓩)

郡別	目標	七月廿五日現在供出量
咸興	三、一〇〇	三、一七〇
明川	三、〇〇〇	三、〇二〇
吉州	二、〇〇〇	一、三〇〇
鏡城	三、二〇〇	一、五〇〇
富寧	八五〇	八〇五
會寧	六〇〇	四〇〇
鍾城	六五〇	五八一
穩城	一一〇	一八〇
合計	一三、六一〇	一一、〇五六

半島の商議改組
年内には行ふ見込み

【釜山電話】東上中の香椎朝鮮商議會頭(京電社長)は九日朝釜山着の「あかつき」で歸城したが車中左の如く語つた

過去廿五年間京電の株主總會は東京で開かれたが廿七日開催の今期總會から京城で開くことになつたのでこれが準備のため重役會を開き打合せを遂げた、内地における商議改組の商工經濟會は近く發會するが、朝鮮は各業界統制機構整備等で本府當局が多忙を極めてゐるので多少遅れるだらう、いまのところ見透しは年内に組織替を行ひ本格的に活動を始めるのは來年初頭になる豫定だ

商報本部長
土居章平氏起用

【東京電話】商業報國會中央本部長喜多壯一郎氏は翼政會政務調査會理事ならびに遞信省委員等務部主任として遞信增産に邁進することになり、辭表を提出したので翼贊會ではこれが後任として前新潟縣知事土居章平氏を起用、九日左の如く發令した

商業報國會中央本部長を命ず 土居章平
依願解役 本部長 喜多壯一郎

土居本部長略歷 商報中央本部長に就任した土居章平氏は岡山縣出身、本年五十二歲、大正八年東大卒、山口縣學務部長、社會局保險部監査課長、福岡、大阪各經濟部長、山梨、石川兩縣知事を經て、昭和十六年一月新潟縣知事となり本年七月退官した

聖旨に感激 一死報國へ
軍人勅諭

五回に亙つて謹解した軍人勅諭の五ケ條は、獨り軍人だけに止まらず一億蒼生の朝夕に拜誦し奉るべき金科玉條であり、前文においても御懇篤なる御言葉をもつて、皇軍の俯ふべき途を御示し遊ばされたこととゝもに着々服膺しなければならないところであるが、その後文においても、申すも畏れ多いことではあるが宛も親が子供に諭すが如く諄々たる御言葉を拜して

右の五ケ條は軍人たらんもの暫くも忽せにすへからずさて之を行はんには一の誠心こそ大切なれ

と、軍人の守るべき徳目は澤山あるけれど、結局忠節、禮儀、武勇、信義、質素の五つが、その全部を包含してゐる、軍人が拜誦する每に襟を正して忠誠を養ふのも、御懇愛に溢れた聖勅の有難さを感得するからである、この五ケ條は一つの眞心が現はれて、五つの名目が附され、それが更に軍人精神の名に於て統括されてゐるのであつて、五つにして一つ、一つにして五つといふ關係にあるから何れの一條を除いても完全な軍人精神は成立たないといふことがはつきり判るであらう

たゞ一つの誠心

されば此の五ケ條は我軍人の精神にして一の誠心は又五ケ條の精神なり」と仰せられたのである。大御心を拜し奉る軍幹部は、その光榮と責任の重大さを深く心に銘じ軍人精神の涵養はみな軍人勅諭に御示し遊ばされた御趣旨を遵奉して來たのであつた、そして勅諭奉戴の長い歷史的な鍛錬として、いま吾等が每日每夜每朝ラジオで聽く凜らの大和魂が、

やかしい戰果を擧げ、誠心を輝やかす眞面目になつて、人が本當によつて眼を覺ましたとも言へる その故に軍人勅諭が軍人の腦裡にあるうちは、欧米英が物質をもつて我國を屈伏させようとしても、絕對不敗の信念は少しも揺らがず、益々敵愾心を昂めて行くであらう

然しそれが一度召されて天皇の股肱たる光榮の下に戰場に行くと、皇軍魂を發揮するのは、皇國の上に嚴と嚴く軍人勅諭があつて上官から、聖慮の有難さを教へられたからに他ならない、又一つにはわれ等の體内に眠つてゐる古來からの大和魂が、四民平等の大御心と仰せられてある、この御精神は

一死報國あるのみ

大御心の深さがいかに偉大な力を持つてゐるかを示す古歌に「心だに誠の道に叶ひなば祈らずとても神や守らん」とあり、心の誠こそ人間のもつ自然の美しい姿であるが、勅諭五ケ條は、正にこの姿の現であつて「天地の公道人倫の常經なり行ひ易く守り易し」教育勅語の「之ヲ古今ニ通シテ謬ラス之ヲ中外ニ施シテ悖ラス」と宣はせ給ふ御精神と符節を合する次第である、唯勅諭は軍人として必要な方面にこの誠心が現はれることに就き明らかにせられ、良兵即ち良民なりとの意を通ぜしめ給ふは洵に難有き極みと拜察する最後に「汝等軍人能く朕が訓に遵ひて此道を守り行ひ國に報ゆるの務を盡さは日本國の蒼生擧りて之を悅びなん朕一人の懌のみならんや」と仰せられて勅諭全文を結ばせられしを拜誦すれば、軍人たるものは聖旨厚きに感激して一死報國の意を愈々固め軍人の本分に邁進する決意を深くしなければ上御一人に對し奉つて申譯ない次第である

海軍特別志願兵制度について

海軍省人事局員 海軍中佐 小手川邦彦

最後に今般徴兵制度及び海軍特別志願兵制度が施行せられた此の機會に、軍隊及び海軍といふものに對する認識を深めるために若干所見を述べて結びと致したいと思ふ。

日本においては古來武士は

最大の名譽と 責務とを

擔ふものであつた。近代日本に於ける國家、民族防衞の柱たる本分は忠節を盡すに在り、有事に際し身を捧げて御國の護りを全うせねばならぬ責務を擔つて居るのである。軍人はこの最も嚴肅なる重責を擔ふものなるが故に又最大の榮譽を擔つて來たのである。武士の魂、刀の刃には最も良質の鋼鐵が選ばれるのである。又さうでなければ槍も刀も物の役に立つべくもない。一國の國力を槍、刀に譬へるならば其の穂先、刃に當るものは軍隊である。軍隊が弱かつたならば國力は振はない。故に軍隊は我が國民中最も卓越優秀なる青少年を以て構成せねばならぬ所以である。されば軍人となることは實に本人の名譽であるのみならず、實に子弟を立派な

軍人となるに 相應しい

者に育て上げた兩親の名譽でもあるのである。日本の父、日本の母は常に此の自覺を以て子弟の雄々しい出征を共に喜び共に勵まして來たのであつた。

『君の爲國の爲には惜しくぜかし散りても薫るもののふの花』これは故山本元帥が未だ海軍少尉候補生の頃、愈々日露戰爭に出陣せんとするに際して元帥の御母堂が詠まれた和歌である。そして元帥の御尊父は純白の布に此の和歌を揮毫して、元帥、當時の若き少尉候補生の出陣の餞とされたのであつた。眞に此の御兩親の深き

理解と激勵 とこそは

彼の偉大なる山本元帥を生み出したのである。元帥は四十年の後古今東西の歷史に比類なき偉勳を樹てて遂に南海の空に散られたのであるが、正に御母堂の御言葉通り、武人の花として靖國の社に神鎭まり、散りてもなほ永遠の薫を留められたのである

△ △ △

古來の歷史は海洋を制した國民が常に繁榮し、海洋を制し得なかつた、又は海洋の制覇を失つた國民は忽ちにして衰退するといふ事を如實に證明して居る。例へば、亜細亞と歐羅巴とに跨る大地域を征服した成吉思汗、忽必烈も、歐洲全土を風靡した佛蘭西のナポレオンも、海洋を制し得なかつた爲に其の偉業は長く續く事が出來なかつた。今より四、五百年前世界に雄飛して、東洋にも勢力を及ぼしたスペイン、オランダ等が其の後新興のイギリスに壓倒されて影をひそめて了つたのも、其の海軍がイギリス海軍の爲敗れて了つてからであり、爾來其の强大な海軍力を背景として世界中に雄飛したイギリス、米今や大東亞より驅逐されて衰運を辿りつゝあるのは、實に新興の我が海軍に依り大東亞の海上權を奪はれて了つたからである。而して今日我々が其の爲に戰つてゐる

大東亞共榮圏 確立の大

業も、其の第一歩は實に帝國海軍によつて太平洋を絕對に確保するに在るのである。此の大業を使命とし、世界第一の大洋を確保しなければならない。我が國民中苦しい一人でも海の重要性を忘れ或は海に進出することを躊躇するやうな者があつてはならないのである。海といふものは決して恐ろしいもの、親しみ難いものではない。其の證據に強い山の子は常に必ず強い海の子となつて居るのである。大東亞戰爭の劈頭ハワイに乘り込んで全世界を驚かせた特別攻擊隊の軍神岩佐中佐の生育地は海岸を遠く離れた群馬縣であつた、又西山に囲まれた東北地方の田舎からは

明治時代以來 幾多の提

督が輩出して居る、そして毎年海兵團に入團して來る海軍兵の中には未だ一度も海を見たことのない者が居るのであるが何れも瞬く間に立派な海の精鋭となつて行くのであつて兩親も、そして本人も、海を知らない、泳げないといふ樣な事を心配して、海軍に志願することを躊躇する必要は全然ないのである。

△ △ △

以上を以て本稿を終ることとするが、之を要するに海軍においては半島二千五百萬の同胞がよく本制度施行の意義と海軍の重要使命とを了解し、多數の優秀なる青少年が挙つて海軍特別志願兵を志願し以て 大元帥陛下の名譽ある股肱の臣として國防の第一線に立ち、身を以て君恩に報ぜんことを期待して止まぬ次第である。(終)

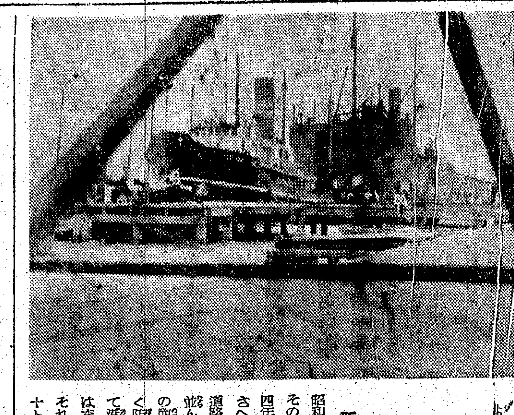

華北塘沽新港の建設進む
白河の黄土を征服
掘出した土砂量は大阪港に匹敵

新港が生れるまで

昭和十四年頃は一面に渺たる鹽田そのものであつた塘沽もそれから四年、急速なる發展を遂げ、歩行さへ困難だつたその一面にはバス道路が敷かれ、大小の建築物が立並んでゐる、塘沽新港はこの塘沽の臨む白河の流れに沿つて海上遠く防波堤を築きその北側を浚渫して港としたものである、この港には未だ巨艦横着けとまで行かぬがそれが遠いことではなく、現に〇〇〇〇トン級程度なら〇隻が接岸荷役出來るまでになつてゐる、これが船舶にとつては甚だ厄介な代物と列强をして大港灣建設絕對不能の刻印を押させた地點に出現したのであるから甚だ力强い限りである

この新港計畫の成功した最大の要因は白河の流れと全然切離して設けた點にある、つまり白河が吐き出す夥しい黄土は海上のある一地點に達すると、河からの水流と海よりの潮流によつて相殺され水の動きが靜止して黄土は沈下する、この地點がかの有名な太沽バーで、塘沽及び天津港に入港する船舶にとつては甚だ厄介な代物となつてゐるが、これを反對に利用し、白河の流れに沿つて海上遠くこの黄土の沈下する地點の外側まで防波堤を築けば、その反對側には黄土の浮流がないといふことになる、したがつてこの反對側を利用すればこゝに港灣を建設することが出來るといふのが、塘沽新港の着想である

この白河沿ひの防波堤といふのがいはゆる南防波堤のことであつて、その延長〇〇キロといふ長大なるものであるが、これは現在すでに半分以上の完成をみてゐる、また港内の埠頭設備については、この南防波堤に併行し陸地側より順に第一、第二、第三、第四の各埠頭が一列に建設せられることになつてをり、このうち第一埠頭は一部竣工とともに昨年七月廿五日より石炭の接近荷役を開始したが、それより一ケ年目の今日全部完成を見たのである、また第二埠頭は岸壁工事が八割の完成、全般的には四割程度の進行をみてをり、第三埠頭もいよいよ基礎工事に着手するなど、いはゆる第一期計畫は頗る順調に進捗してゐる

最大の惱みも解決

しかしこの港灣の最大の惱みは天然の港灣條件に全然惠まれず、あくまで人工をもつて押進めるよりほかに途のないことである、この港の陸地の高さは水面と殆ど變りがないといふことによつても如何に海が遠淺であるかが想像されよう、しかもこの遠淺を形成してゐるのはあくまでも脆弱な黄土であるから地盤の強固といふやうなところは全然ない、また附近にも石といふものが全然ないので工事に使用される石は遠く芝罘より船で運ぶか、また膠山方面より鐵道で輸送するといふ狀態であり、また過去二ケ年間に港内より掘出した土砂の量は大阪築港が起工以來卅年間に亘つて掘出した量に匹敵するといはれるからこの工事が如何に大規模な經營をもつて推進されつゝあるかがわかる

問題は決戰下の今日、船腹輸送も考慮してかゝる膨大な工事を推進して行く必要が果してあるかどうかといふことであるが、これについても十分の考慮が拂はれてをり、既定計畫に對する再檢討も行はれ、眞に重要物資積出に要する部面のみを重點的に工事することとなつてゐるから、その心配はない、しかも石によらぬ際には石炭〇〇萬トンの積出能力を具備する豫定となつてゐる

天津港と一體化

塘沽新港の築港工事は白河と切離して設計されてゐるが、白河の各埠頭とは切離すことが出來ないむしろこれらは全部併せて一つの港灣とみる方が妥當である、この意味から昨年五月十日塘沽新港が開港場として指定されるとともに天津海關の一部として天津海關の管下に置かれ、實際の運營については『塘沽新港特別規則』を施行、華北交通の外局である塘沽新港港灣局の局長に港灣行政上相當の權限を附與したが、これは華北の港灣としては全く特異なもので港灣機能を可及的に一元化せんとする意圖の現れとして注目される

しかし實際の運營形態をみる場合には新港は華北交通塘沽新港港灣局によつて完全に一元的に運營されてゐるにも拘らず、天津港では華北交通の天津碼頭をはじめ船會社あり、大手荷主あり、とりといつた有様で、大小二十數社の手によつてそれぞれ碼頭が經營されてゐるがこれを新港と天津港との一體化を考へる場合如何となるといふ狀態を現出することとなる、このやうに一つの港灣に大小各種の經營者が存在するといふことは如何にしても港灣機能の十分な發揮が期待出來ないところで、これは新港の工事進捗とともにいづれは表面化する問題であらうと注目されてゐる【寫眞=巨船の橫付出來る塘沽新港第一埠頭=陸軍省檢閱濟】

水稻作順調を豫想
今後の天候事情により希望大

本年度稻作狀況を見るに、七月十三日以後適雨に惠まれて植付良好のあとを受け順調な進展を見せてゐるが、病蟲害も現在のところ部分的に若干存在するに過ぎない、

(一)稻熱病は若干現はれてゐるが藥劑撒布により蔓延を防いでゐる、而して與、噴霧器の配給も終り病害發生に對する萬全策を講じてゐる

(二)浮塵子も出てゐるが、石油の注油によつて初期にこれが對策を講じてゐるので蔓延を防ぎ止めてゐる

以上の如く病蟲害については現在のところ先づ心配は無いとして、本年度植付が七日中旬以後大雜驟を見たことは、近年に無い事例として注目すべきであり、この分が約二割くらゐあるので、今後の天候事情によつて左右されることがそれだけ大きくなるわけである而して肥料その他の點を考慮して今後の天候が順調であるとすれば先づ平年作位は確實と見られ、滿洲、内地の食糧作物の現況と照し合せ、多大の希望がもてるわけである

内地稻作も平調
成育も分蘖も案外良好

【東京電話】今年の作柄は、一般に植付期天候不順によつて全國的に植付は五日乃至十日間遅れ、これが苗の生育に影響を及ぼしてゐるが、分蘖は今のところ案外良く例年通りよりも二、三本多いといはれてをり、この分では四國、中國、九州の一部を襲つた風水害地帯を除けば大體平年作以上を豫想されてゐるが、概していへば北海道、東北、北陸などの冷害作地帯が多少影響の懸念ひはあるが概してよく、その他の二毛作、三毛作地帯は麥の收穫遅延のため稻の植付が遅れ、これが多少生育を遅らせてゐるやうだ

木材增產運動
各地懇談會日決る

木材增産運動の實施にあたり、本運動の强化徹底を期するため朝鮮山林會では八月廿一日より廿八日に至る間左の日程により懇談會を開催、木材業者、製炭業者、要路關係主任者、道、郡關係主任者、運送業者等を招き、本府よりは山林局長(廿八日)石田林業課長、横山林政課長外係官出席し木材の増産供出促進につき懇談を行ふ、開催地は左の如くである

江原春川廿一日、咸南咸興廿四日、同惠山鎭廿六日、咸北淸津廿三日、同茂山廿四日、同延社廿七日、同城津廿一日、平北新義州廿五日、同江界廿八

補强安定に十萬圓
蠶統が所要經費を醵出

朝鮮蠶絲統制では蠶絲技術者の補强ならびに繭作安定策として、指導員の補强ならびに飼育促進などを行ふこととなり、これが所要經費として、十萬圓を醵出することに決定、各道への配當は總督府に一任した、なほ總督府では目下各道の經費枚數その他地方事情を調査各道の要求額に對し査定中である

車輛統制が十日打合會

車輛統制會朝鮮支部では十日午前九時卅分から鐵道會館に第四回車輛製作打合會を開催、關係會員日車仁川工場、龍山工作

三國九分据置

三國商會では七日重役會を開き、當期決算案を査定の結果、九分配當据置に決定、來る廿一日開催の定時株主總會に附議する、なほ當期利益金處分案左の如し(單位圓)

◇當期利益金三三八、六二九◇前期繰越金一二八、二七五◇合計四六六、九〇五

【處分】決定積立金三五、〇〇〇▲別途積立金八五、〇〇〇▲社員退職基金二四、〇〇〇▲株主配當金(年九分)一五三、六七八▲重役賞與金一九、七〇〇▲

輕金統制會十日例會

輕金屬統制會朝鮮支部の八月例會は十日午前八時半から總督府第二會議室に開き前月分生産實績本月分生產見透し、資材手當及び工事進捗狀況等につき打合せる

十一日朝鮮鑛業理事會開催

朝鮮鑛業會では十一日午後三時から理事會を開催信原前理事長の辭任に伴ふ後任決定をなす

後期繰越金一四九、五二七

金鑛整備着々進捗
資材轉用も九月中完了

金鑛業の整備はその後着々事務進捗を見てゐるが、坑區及び設備の調査は愈々九月中旬までには一五〇餘の要調査坑の調査を終り、不要調査坑をも含めて約一千四百件を評價委員會にかけて決定、買取に入る、而してこれが資金措置は第八十二議會にて成立せる企業整備資金措置法(敕令)によるが、これが施行規則も近く發布される

次に資材の轉用については非鐵金屬その他鑛山部門を優先的に指定割當を行ひ既に轉用を實行してゐるが、九月中には移轉先完了の筈である、また保坑は六坑乃至八坑を實施するがこれについては現在大藏省と折衝中である、而してこれがための費用補助は(イ)保坑費(ロ)排水費(ハ)保坑資產の金利に對する補助として内地では第二豫備金によつてゐるが、朝鮮は十八、十九年度追加豫算として提出する方針でこれに要する經費は二千萬圓、この金額を三年間に消費する方針である

電極製造が急務
輕金統制會懇談會終る

輕金屬統制會朝鮮支部では去る五、六、七の三日間に亘り總督府に當局を招き電極、勞務の諸問題につき官民懇談會を催したが、石炭問題の成果は左の如くである

一、電氣については内地の一部に於いて朝鮮の電氣供給力に對する不安があつたが、それは杞憂に過ぎず、寧ろ電力消化工場の建設が電源開發狀況に比し遲れはせぬかが問題である

二、電極原料の增産は刻下の急務であり現在の電極業者たる東海電極、日本炭素工業もまだ製品を見るに至らず、日鐵、理研は自家製の品を使用してゐる狀態であり鮮内にピツチコークスの製造工場設立が必要である

三、勞務については絕對數が不足するわけでなく問題は管理の徹底、下級幹部の養成であり將來の見越しで且つ勞務觀念涵養のために婦人勞務者の積極的使用が必要である、會員側からは工員の養成設備調設置要望も相當あつたが、統制會としても折角研究中である

證券市況(九日後場)

朝取短期

銘柄	大引	高値	安値
鮮商	[illegible]	[illegible]	[illegible]
鮮工	[illegible]	[illegible]	[illegible]
鮮信	[illegible]	[illegible]	[illegible]

大株短期

銘柄	大引	高値	安値
小林	[illegible]	[illegible]	[illegible]
鐘新	[illegible]	[illegible]	[illegible]
三菱重	[illegible]	[illegible]	[illegible]
朝機械	[illegible]	[illegible]	[illegible]
マグネ	[illegible]	[illegible]	[illegible]
製錬	[illegible]	[illegible]	[illegible]
東拓金	[illegible]	[illegible]	[illegible]

東株短期

銘柄	大引	高値	安値
鐘新	[illegible]	[illegible]	[illegible]
鐘紡	[illegible]	[illegible]	[illegible]
東洋紡	[illegible]	[illegible]	[illegible]
日石	[illegible]	[illegible]	[illegible]
日立	[illegible]	[illegible]	[illegible]
帝人新	[illegible]	[illegible]	[illegible]
郵船	[illegible]	[illegible]	[illegible]
商船	[illegible]	[illegible]	[illegible]
三菱工	[illegible]	[illegible]	[illegible]
神戸鋼	[illegible]	[illegible]	[illegible]
郵船新	[illegible]	[illegible]	[illegible]
チツソ	[illegible]	[illegible]	[illegible]
日紡新	[illegible]	[illegible]	[illegible]
帝人	[illegible]	[illegible]	[illegible]
倉紡新	[illegible]	[illegible]	[illegible]
航空機	[illegible]	[illegible]	[illegible]
滿業	[illegible]	[illegible]	[illegible]
日立新	[illegible]	[illegible]	[illegible]
鋼管	[illegible]	[illegible]	[illegible]
日魯	[illegible]	[illegible]	[illegible]
日產	[illegible]	[illegible]	[illegible]

(第一部)

銘柄	大引	高値	安値
郵船新	[illegible]	[illegible]	[illegible]

(第二部)

銘柄	大引	中	引
三菱重	[illegible]	[illegible]	[illegible]
鐘新	[illegible]	[illegible]	[illegible]
帝人新	[illegible]	[illegible]	[illegible]
日立	[illegible]	[illegible]	[illegible]
鋼管	[illegible]	[illegible]	[illegible]
日石	[illegible]	[illegible]	[illegible]
滿鐵	[illegible]	[illegible]	[illegible]
郵船	[illegible]	[illegible]	[illegible]
北炭	[illegible]	[illegible]	[illegible]
鐘紡	[illegible]	[illegible]	[illegible]
洋レ新	[illegible]	[illegible]	[illegible]
小倉	[illegible]	[illegible]	[illegible]
麥酒新	[illegible]	[illegible]	[illegible]
塩水	[illegible]	[illegible]	[illegible]
日穰	[illegible]	[illegible]	[illegible]
滿業	[illegible]	[illegible]	[illegible]

隨想錄

谷萩報道部長(大東亞全戰局に對するわが現態勢を目して『次の大攻勢を準備しつゝある期的期間』と言つた▲レンドバ、ニユージョージヤを中心とするソロモンの死鬪はソロモン海戰一周年の今日でもその凄愴苛烈なる相貌は聊かも緩和してゐない。その日その日の血戰は正に決戰の意識といつてよからう▲このたゞならぬ戰局を以て、敢へて『準備的期間』と戰略の價値を過小評價したわけでは決してなく、この決戰また決戰の積が、やがて何處かに於いて大決戰を生むべきことを示唆したものだ▲最近の血戰はいはゞ敵が消耗戰法によつて盛つて來た强引な喧嘩をこちらが買つたまでのことである▲卽ち谷萩少將はこの點を說明して『確立し得た戰略態勢をもつて内線作戰の利を把握し隨所に敵の攻を各個に粉碎しつつある』といつてゐる▲形の上では確かに守勢に相違ないが、作戰の眞價は滿々たる戰意と、敵の意圖を挫く所以に足るものだ▲谷萩少將の所謂『次の大攻勢』が何時如何なる場所に於いて開始されるか、勿論われらの想像を許さぬところであるが▲そんなことを詮索する必要はない。要は皇軍を絕對に信賴することであるのみである▲從つて戰局の一弛一張に一喜一憂する理由は毫もなく、たゞ決然として戰力の增强に精進して居ればよい▲まして、イタリーの政變などにつまらぬ臆測を逞しうしてあれこれと思ひ迷ふのは嚴に愼しむべきで大國民の態度ではない。

登記公告

[illegible]

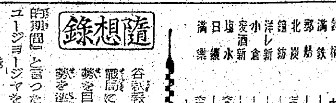

大詔奉戴記念預金
朝鮮殖産銀行

實物取引の飛躍時代へ
朝鮮證券取引所發足
大原證券 京城府明治町二丁目

頑症の皮膚病に
スクツミカ外用
全國藥店ニアリ

健康と節米に
完全咀嚼
良く噛む良い齒を、良い齒磨で護りませう。ライオン齒磨は粒子が細かく、齒質を傷めず齒の汚れをよく取り去り、ムシ齒豫防に理想的です。
ライオン齒磨

ナリス
洗顔クリーム
優れた効果を誇るお肌の健康榮養素!! 洗顔に、入浴に、男子の髭剃後に適量の御使用はニキビ、フキデはたちまち消え、硫黄の强力なる淨潔美化作用により色白く新鮮な若肌とします。
會陽化學研究所

外科 皮膚泌尿科
同仁醫院
醫學博士 鄭進模
電光2374

白川 内科 小兒科 醫院
醫學博士 白川寬
京城元町一丁目一〇八
(元・平岡醫院跡)
電話龍山④1151

産婦人科 (入院隨意)
醫學博士 橋本吉藏
京城府岡崎町七
電話龍山五八〇番

佛壇"祝"に俄か替へ
夢かと驚く江崎中尉の實家
自爆の勇士が生還

【大邱電話】去る六月□日○○○○○飛行場爆撃中一方の發動機をやられ片肺となつて敵陣中途に自爆したといふ報に接した時の部隊長江崎博昭中尉(大邱出身)の壯烈なる戰死詳報については既報の通りで道府は勿論大邱郷軍各團體等も弔意を表し指揮官○○中尉の讃らせる詳報と同中尉の遺品を飾り祭壇を設けて遺骨を待つばかりとなつて居り、十五日は新盆とあつて更に道府では提灯などを贈つて遺族も名誉の戰死者のために盛んなる法要の準備中六日突然意外にも生存原隊歸着の快報に接し全く夢かとばかり家族は黒リボンを取外すやら、提灯を片付けるやら再度の御奉公を祈り去國欲を數日に控へてすつかり佛壇を報國祈願祭壇に取替へるといふ朗報が傳へられた【寫眞は＝生還の江崎中尉】

記者は同中尉の嚴父大邱府町幸町味噌醤油醸造業江崎正喜氏の自宅を訪れると兩親以下家族總掛りで來訪の祝ひ客の接待と取片づけに大童の最中で同氏は

實は昨夜公報に接しこの通り模様へにこ〱してゐる處です、まだ詳報だけで委しいことは判りませんが、今年の一月初陣に出るので郷土飛行を許され大邱の空で高等飛行をなして千鶴の兄(飛行大尉)正敏を訪れ暇乞ひをして固い決心の下に第一線に向つたのですから勿論戰死は覺悟でしたが、一たび自爆戰死の報に接した時は餘りにあつけなく死ぬので國家に御奉公も出來ず戰死したので殘念で堪へなかつたのでした、それに県、道、府その他の方々から過分の御弔問を頂戴して却つて恐縮に堪へませんでした、處へこの生存の報でせう、それでもう一度は死んだ者だ、今度こそはほんたうに死んだつもりで充分御奉公して貰へると思つてゐます、あれは操縦術が得意ですから一度死んだら二度や三度の死はない、もう死んだ者で生きてはゐないのだといふ氣持でうんと活躍させたいと思つて居ります勿論本人もさう思つてゐると思ひます

と再度の御奉公を勇へば傍から母親のタイさん(五〇)は

どうも戰死の報に接しても何の霊感もしらせがない、そんな筈はないのだがと思つてゐると間もなく耳ががん〱して聞えなくなつた、それからずつといつもがん〱してゐるのですが昨夜公報が還入つたらまるで嘘の様に癒つてこの通り聞える様になりました、これは確かにあの子が死んでゐなかつたのでジヤングルの中からか何處からか吾聞中に霊的無電といつた報せがあつたものだなんと思つてゐる次第で、敵に捕はれたのでなくたくみに生還したのならまた御奉公が出來るのですから私はちつとも恥しいとは存じて居りません、あれは同乗の部下が○名居る筈ですから皆一緒に六十日間ばかり苦勞を共にして生還してゐると存じますが皆無事で再度御奉公出來ます樣にと實は佛壇を片付け乍ら秘に祈つてゐる譯です、あれの次の三男も今中等二年ですが海軍航空兵を志願して居りますが男の子三人全部御奉公させる決心をして居りますから—

と朗かに語るのであつた

理窟抜きの驀進だ
笹川代議士朗かに語る

笹川國粹同盟總裁

『愛國狂にならんと駄目、これになれば暑いことも悪いことも判らん、殿様が耳に入らずに庶民は田を耕し商人は商賣が出來るんだ』

と、愛國の熱情を扇子と共にデンと卓に叩きつけた、國粹同盟總裁代議士笹川良一氏の目がきらりと光つた、中支、北支を視察〝山本魂〟鼓吹行脚の歸途六日入城、宿舎半島ホテルで九日烈日の西陽を受けながら總裁は語るのだ

『朝鮮も愈々徵兵制が布かれ、海軍特別志願兵制も實施されることになり嬉しい、良いことだ、これが出來上れば內鮮一體論など過去に屬すことになるのだ、官民一體、言行一致で行かなければならん、僕は總督にも總監にも會つたが、御兩人共に朝七時頃にはもう出掛けてゐる、これでなければいかんのだ、大いに張り切つとるね、言行一致だ、國民をして感奮興起せしめなければならん、役人は餘計なことを考へてはいかん、理窟抜きだ、この氣持になつてこそ增産も錬成も出來、國家の爲めに盡すことが出來るのだ、むづかしいことを言つてはいかん、勝ち抜くためには理窟は抜きだ、理窟を並べてゐては理窟倒れとなり實行は出來ないのだ』

と、膝をポンと叩いて總裁は扇子を開いて見せた、それには

『雷鳴りは天の音樂、地震は地球の舞踏、萬事樂しむ』

と、自ら書いてあつた、そしてまた

『半島同胞の指導は大愛と力を必要とする、日々の錬成にして必勝の錬成が必要だ、殊に不動の姿勢がなければすぐふら〱となる、その時指導者はボカンと一つ鐵拳をくらはせばふらふらは立ち直る、可愛いければこその鐵拳である、この大愛と力でもつて私心を去り率先垂範してこそ民衆は理窟抜きに勝ち抜くために增産へ錬成へ命がけで驀進出來るのだ』

滅私奉公、愛國の至誠に徹した總裁の心境は坊主のやうな心境である、總裁はきりつと締まつた口元を微かに綻ばせ莞爾と笑つた

歸省學生の聖汗

京畿道では國民精神錬成の徹底の爲、道内出身の内地各學校に在學する半島人學徒で夏休みで歸省中のものを集め十日から十二日まで三日間京城と開城で勤勞奉仕作業を行はせることゝなつた、京城では十日午前八時半龍山驛前に集合、機械化國防協會朝鮮本部の踏十里機甲操縦訓練場地均し工事に汗を流し終つて十二日午後五時からは長谷川町キリスト教靑年會館に座談會を催し、長野部、出身學校長、奬學會主事の臨席のうへ、勤勞奉仕作業の感想や半島青年の進むべき道について語り合ふ

晴れの合格・八十名
熱血沸る陸鷲の第一次檢査

米英撃滅の空の決戰に羽搏く陸軍特別操縦見習士官制度は愛國の熱血沸る學徒に〝我等征かん〟の烈烈の覇魂を湧き立たせ半島からの應募者は二百名に達する多數にのぼり去る二日から八日まで京城陸軍病院で嚴格なる航空將校としての適性體格檢査を行つたが、第一次の體格檢査に合格した者は五師の八十名であつた、應募率は內地人の四に對する半島人の一、合格率は內地人七に對する半島人一であつた

このうち學窓からの志願者合格は七十一名、卒業生九名で結局內地人七十名、半島人十名が第一次身體檢査の難關を突破、中旬東京の第二次檢査に臨むこととなつた

出身校を見ると第一位が京城師範の廿三名、法學專門校の廿名が第二位となつてゐる、檢査場では幾多感激の場面を現出、惜くも身體檢査に落ちるや

『軍醫殿何とかして私を是非合格させて下さい、身體が少し弱くても今から晝夜の別なく鍛へたらきつと立派となれる身體になれる筈です』

と涙ながらに懇願する半島人學生や、京城での檢査が駄目なら今一度內地の身體檢査場へ參ります—と固い大空へ捧げ身の決意を見せる者など多數あり、檢査官の軍醫も逞しい學徒の熱に押された、なほ九日午後七時半からは京城中央放送局のマイクを通じ京城師範學校宮崎隊長の〝學徒よ大空に挑め〟の激勵放送を初め城大法文學部二年在學中の吉田幹雄君(京城大和町二七)高商東成雄君(京城大和町二五)の身體檢査合格者二君に京城師範學校永中佐、吉田君の母堂四人が卓を圍んで〝征く學徒〟の座談放送を行ひ、航空決戰への逞しい殉國の決意を披瀝した、なほ吉田君は祖國の急より大なるはなし、卒業迄待てない—と學業を放擲斷然志願した愛國の赤心旺盛な學徒である

先生もふけは一年生
炎暑冒して自動車操縦のお稽古

熱風を衝き地軸を蹴つて五台の貨物自動車は縦横に疾驅する、日蔭一つ無い午後の灼熱しきつた太陽をまともに受けて京城高女の校庭に猛烈と頑つて訓練を行く機甲部隊を勇敢さがる、次代の國家を背負つて起つ兒童學生に對し機械化國防知識の指導に任じようと機械化國防協會朝鮮本部主催で第三回中等學校職に國民學校職員機甲訓練が〝五十時間達成〟の短期間修練目指し去る六日から十二日まで府內西大門町の協會訓練所及び淑明高女運動場で開催してゐるが、第四日目九日は早くも一通りの操縦技術を習得の上應用操縦に入り速度増減に就て高松、池田兩教官から嚴格な實地指導を受ける、最年長の京畿高女立上教諭以下四十六名の先生達も今日ばかりは仲好く一年生といつた格好、後廿時間で天晴れ機甲戰士に鍛へられ十二日修了式が行はれる【寫眞＝先生達の機甲訓練】

食糧管理令の手ほどき
買入は一切本府で
食糧營團を通じて總て配給

戰時半島の大いなる使命とその責務遂行に愈々拍車をかける〝朝鮮食糧管理令〟が九日公布された、之は長期戰を勝ち抜くための必需品食糧に對し集荷、配給を合理的に行ひこれに並行して消費規正を嚴重にして、戰力增强への最も大きい基礎をなす食糧

需給に萬全 を期し、國民生活の安定を確立しようと食糧を國家管理するものである、このため總督府では先般の第八十二議會に朝鮮食糧管理特別會計法案と豫算案を提出、これに通過をみてすでに食糧國家管理の財政的措置を決定し、この管理の行政運營と事務取扱ひする『朝鮮食糧營團』を設置することとなり、それを根據づける法律として朝鮮食糧管理令を公布するに至つたのである

そこで特別會計の內容の骨子を解いてみると

先づ鮮內生産の米、麥、などの主要食糧及び移輸入する總ての食糧を總督府で買入れる、この場合、生産者の自家保有量だけは除くことゝなるが、その買入れは米、雜穀を

本十八年度 産から、また麥類は明十九年度産から實施する、そこで總督府はその買入れた食糧を配給計畫に基いて朝鮮食糧營團をして配給させると共に外國へ輸出させる、この配給とは各關係者への卸しをいふものだが、一般家庭への配給はこゝまでの小賣業者から各家庭への配給機構に移動をきたすか如何は近く決定發表をみる施行規則によつて判明するはずである

しかして總督府が食糧を買入れるとき、その代金は、內地、台灣、外國などより直接買入れる場合をのぞいては、朝鮮食糧證券をもつて支拂ふが、しかし實際としては生産供出者には直接

證券を交付 せずに現金をもつて支拂ふことになつてゐる

次いで食糧管理令の性格をみるにその對象となるものは米、麥類、栗の外主要食糧は全部統制の對象となる、その中でも特に米、麥、栗に對してはその生産者には一定の自家消費を保有せしめて、その殘餘は一粒も餘さず政府へ賣渡すことゝなる、このほか、米、麥、栗以外の食糧に對しても、朝鮮特殊事情から必要に應じて國家管理の對象として消費者、生産者らの食生活者の安定をはかる、これにこれら主要食糧の檢査について、朝鮮穀物檢査令を廢して新たに管理令に基いて生産者が政府に賣渡すべき主要食糧を檢査、いはゆる收納檢査に重點を置くのである、しかしてその買入と賣渡しの價格、米麥類その他主要食糧の政府

買入の價格 及び消費價格はそれ〱生産費或は家計費、物價、その他の經濟事情を考慮してこれを決めるといふ當局の溫情が盛られて戰時國民經濟に安定を與へようとしてゐる

最後に朝鮮食糧營團であるが、これは、從來の、朝鮮米穀市場株式會社と各道の糧穀株式會社を發展的に解消させて、これを食糧國家管理制度に伴ふ食糧操作機關として營團にする、この營團は內地の營團とはちがひ食糧管理令に依つて配給

事業と蔬荷 事業を行ふのにし、政府の特別會計に從つて配給と價格の合理化をはかる

この營團は全鮮十三道にそれぞれ支部を設置、この業務は總督及び道知事が監督に當るもので非常時に必要な食糧も貯藏してその事業の最も重要な一つとして緊急な事態に備へることになつてゐる など、こゝに戰時食糧體制は徹底的な強壁を築きあげるやうになるのだ

榮華誇る高麗朝の遺物
扶蘇山送月臺でまた〱發掘

【扶餘電話】扶餘神宮の御造營ならびに林苑造成工事の副産物として百濟時代の遺址、當時の什器類その他數々の貴重な遺物が發見され、古代朝鮮文化研究のうへに貢獻するところ極めて多く、扶蘇山一帶の工事現場の發掘作業の進展はこの意味からわが考古學界の注目するところとなつてゐるが、このほどまた〱扶蘇山送月臺の東方丘陵の緩斜面から今度は高麗時代の珍稀な鐵、銅器、陶器などの一揃ひの遺物が發見され關係者を喜ばした、これらの遺物はほとんど完全にその形を整へて在り遺跡の状態などから推察されるところによれば往時隠匿埋藏した醫藥調劑器具と見られ合計四十三點の多きに達し、藥劑を盛つた高麗朝の優れた工藝品として藝術的にも高く評價されるもので、古代朝鮮文化を探る上に絶好の史料とされてゐる、これら發掘遺物に關し總督府の發掘主任藤澤一夫氏は語る

鐵器には藥研一具、三脚狀燭一本、斧頭二個、銅器には瓶子、淨瓶、匙、鋺斗各一個、皿四十七枚、大盤四個、陶器には盤十一個、大盤一個があり此外に鐵斧に附屬する砥石一個がある、之等の中で最も興味を惹るのは藥研であるがこれを念頭に置いて遺物各個の用途を考へて見るに三脚狀の鐵棒は藥研で粉砕された藥劑をその中から掻き出す爲の道具であり斧は藥劑となるべき草材木皮の類を切り刻むもので、多數の陶製や銅製の皿や盤は藥劑を盛り分けるためのものであらう、匙は調劑用のものであり鋺斗は煎藥用のものであつて淨瓶は煎藥用の浄水を容れる爲のものと言ふ風にも臆測せられ、この一括遺物の各個が關聯した用途を持つものではないかと考へられる、若しさうだとすると高麗時代に於ける或る一醫家に用ひられた調藥用具の一式だつたと云ふことになつて面白い【寫眞は出土した高麗時代遺物】

榮譽の殉職船員
遞信省で初の公葬執行

【東京電話】遞信省ではさきに閣議決定した船員の待遇に關する件にもとづき殉職船員の第一回公葬および殉職戰歿船員慰靈法要を執行するが、朝鮮關係の氏名は左の如し

◇門司海務局關係▲柳原正茂忠清南道公州郡公州▲居木務慶尙南道泗川郡三千浦▲岩村茂本咸鏡南道安邊郡新高山面▲布容庄十釜山府大廳町▲安田南森正得釜山府草梁町▲安田館浩全羅南道谷城郡玉果面▲山元基哲全南光州府山手町▲豐田成淵全南和順郡陵州面▲國本寶三京城府新町▲千原茂本興府新昌町九番▲金本政茂全南寶城郡筏橋邑▲華山千三全南濟州島▲宮本秀淡全南濟州島▲金澤哲全北井邑郡井邑面▲河本世榮京畿道富川郡龍遊面▲赤松信表慶北漆谷郡架山面▲李李麟全南麗水郡華井面▲河本逍一慶北迎日郡九龍浦邑▲平沼鳳祚慶南居昌郡居昌邑▲金岡孝民慶南南海郡西面▲森致守慶南南海郡山東面▲高永常良全南濟州島▲總山清瀷全南濟州島▲金丸奇福慶南統營郡東部面

◇橫濱海務局關係▲李致洪黃海道▲栗川元河全南濟州島▲宮原蘇全南濟州島

彩管で慰問
似顔に喜ぶ白衣の勇士

開放した窓から清涼の微風が流れ込むのをこゝろよく肌にうけ照れ臭さうに坐つてゐる白衣の勇士達を前に、滑らかに動かす筆先に鮮かに浮出る似顔—

京城陸軍病院に再起奉公を誓つて療養につとめる白衣の勇士達を繪筆で力づけようと目下總督府美術館で開催中の第六回在東京美術協會展覧會の一と時をさいて同協會會員金仁承、沈亨求、金斗煥、李惟台各氏他七名が九日午後二時半陸軍病院を訪れ前もつて製作した佛面九基に色紙廿枚を獻納して先づ勇士達を喜ばせ、今度は勇士たちを集め勇士達が頒つて出す薬罐へ、ハンカチに得意の黒寶、鉛筆臺でスラ〱と似顔、即興畫を描き上げればヤンヤと喝采をうける、渠宿の自分の似顔を覗き込んで〝俺もこんなに元氣を回復した、再び起ち上つて奉公する日も近いぞ〟とこの集團に改めてうれしさうな面持だ、慰問畫家達は汗だくの政治を續け持參した畫用紙全部に可愛い動、植物、深山幽谷、雅趣など各種の繪を描いて進呈、勇士たちの感謝を浴びて午後四時名殘り惜げに病院を辭した

山本元帥遺墨展
會期…八月十一日より十五日まで
會場…京城三越
主催 京城日報社

叩込む"日本精神"
半島出身學生に禊の錬成

【東京電話】九月就職戰線に進出する半島出身學生に眞の日本精神を體得せしむべく朝鮮奨學會では東京都三鷹町、龍島州一ノ宮町、神奈川縣藤澤市、茨城縣太田町、同じく鹿島町などに同會主催の錬成會を開催してゐる、その一つ三鷹町興亞錬成道場は去る七日から十日まで廿五名の學徒が合宿錬成にいそしんでゐるが、鹿島稲荷神社山杜司、全北道出身海外同胞中央錬成所錬成部長天川武雄氏指導の下に四日間を通じて禊、拝神十二時間、講話六時間、武道三時間、農耕九時間の日程である、一日の日課はまづ午前四時半拍子木の音と共に起床、武藏野の森に包まれた千川での清々しい禊の行からはじまる、この道場の一特色は山杜司の主唱の下に我が國古來の國民精神を汲み、特に汗を通じての〝禊〟たる士の禊を強調してゐる點で、實踐によつて眞の日本精神を體得させるとゝもに生活に於ける力増強につながる、右錬成參加の學生の體驗を訊くと

『最近は坐ることが非常に苦痛でしたが段々馴れるに從つて日本精神が體得ながらわかつて來ました、家族を中心とする點に於いて太古以來內鮮は共通したものを持つてゐることがわかり、こんな嬉しいことはありません、今後は朝鮮に於ける家族主義をより大きな家族中心へと發展させること努力すべき義務であるとわかりました』

と語つてゐた

金子定一少將の講演會
廿二日府民館で

鬼畜米英を向うに廻して皇軍は陸に海に日夜間斷なき攻防戰を繰返してゐるとき、本社及び每日新報社では朝鮮に馴染み深い武人たる現衆議院議員金子定一陸軍少將が來る十六日より新京で開催する第二回興亞國際懇談會に出席し歸途來城するのを機會に、來る廿二日午後二時より府民館で時局講演會を開催する、金子少將の演題は【世界大戰の現段階と最終段階】と決定、當日は入場無料である

徵兵記念に五百圓獻金

九日、朝鮮戰盟事務局に天道教會代表郭川上廣朝氏が訪れ、徵兵制實施に感激し會員が醵金した五百圓を獻金

決戰生活回覽板 (十三)
宴會と遊興

この二つは自肅といふより全廢するのが決戰生活として望ましい、如何なる理由と意義を含まうと肯定するには餘りに非戰時的であり非建設的である、飲食税や遊興税を徵收めることを口實を與ふことと一緒に考へてはならない、慰安を求めたり會飲をするにはもつと建設的なもつと健康、明朗なものを選ぶべきである

話題特急

☆…火事を消しとめ民家を保護するだけが消防署の任務でない、これは京城消防署が示した決戰警備である

☆…京城太平通の街を行くと消防署入口前の掲示板に最近〝重要鑛物增産運動に驀れ〟とか〝徵兵制實施〟とかいつた標識や當局府のポスターが貼り出されてゐる、往來の繁しい場所だけに宣傳効果は非常なものだ

☆…この掲示板につゞいて最近まで〝今の火事は藏殿町〟とか〝本年中の火事狀況〟と、數字的なものが白墨で書かれてあつたが、決戰下にあつて火事の報告よりも、國策の宣傳に努力した方が增したらう、といふわけで、この掲示板をそんなポスター貼出しに解放したもの

大東亞戰爭國債
第十八回 發賣八月二十日—九月六日
戰時貯蓄報國債券
大藏省

本社寄託獻金

徵兵制施行事業資金 —九日扱—
▲百圓羅南初瀬町張間慈四郎▲卅圓羅南本町青年隊員一同▲廿圓羅南本町青年特別錬成所員一同▲十圓京城府預勵町一九八関丙滋▲十圓春京方田中君子▲四圓六錢京城芳山公立國民學校第二學年山本富雄
累計六千二百十九圓十八錢

國防獻金 —九日扱—
【陸軍】▲五十圓京城府本町一ノ四七本町アパート三六號李野宗▲十八圓朝鮮火災海上保險株式會社半島勝員有志▲十圓京城府興國町一一〇鐵道局第二濟寮佐野富士男▲六十一錢平北東興州公立國民學校二年生本庄ユリコ
【海軍】▲五十圓京城府本町一ノ四七本町アパート三六號李野宗▲十五圓京城府中宿古市町國民學校兒童松本達也外四名▲十圓京城府落町二ノ一四二西大門公設市場近藤勝三
小計百五十二圓六十一錢

恤兵金
【海軍】▲三十圓 京畿道主催職場挺身隊會員五十九名

累計
國防獻金 九十二萬二千五百六十九圓八十二錢
恤兵金 二十五萬四千七百八十五圓三十一錢
總合計百十七萬七千三百五十五圓十八錢

朝の涼しい中にしっかり勉強致しませう
香りよい トンボ鉛筆

爲替手形無效公告

左記爲替手形昭和拾八年八月七日正午頃京義線新村、土城間列車內ニ於テ盜難ニ罹リ候間爾今無效ニ有之候右公告候也

昭和拾八年八月九日

朝鮮平安南道江西郡東津面
朝鮮無煙炭鑛株式會社江西支店

記

手形種類	金額 圓	支拂期日	支拂地	支拂場所
爲替手形	九、〇〇一、五〇	十八年八月二〇日	京城府	[illegible]
〃	七、〇二八、〇〇	九月五日	〃	[illegible]
〃	二〇、一〇〇、〇〇	九月一六日	〃	[illegible]
〃	一九、九〇〇、〇〇	九月二〇日	〃	朝鮮銀行

耳鼻咽喉科 医学博士 澤基韓 京城和信裏 電光③671

軍犬報國 番犬 番犬一頭の警戒能力は數名の人に匹敵す〟 大新聞送呈 仔犬買入 犬選方、飼育法、軍犬の話、各犬園錄 全冊小冊子五十錢デ送ル 東京都日本橋區室町 交叉點角 日本畜犬會社

株式名義書換停止公告
當會社定款第十四條ニ依リ來ル八月九日ヨリ臨時株主總會終了ノ日迄株主名義書換ノ停止致候
昭和十八年八月七日
朝鮮電力株式會社

製材用・金切用 丸鋸
十六吋帶鋸 機械 八月末 九月末 十月中旬出來
オキ商店機械部
朝鮮オキ商店機械部

公社債・株式賣買 日本證券取引所 大阪市場第一種取引員
福田商事
大阪市北濱二丁目 電話代表北濱三八三五番

鑛山・土木用 捲揚機
單胴捲揚機 復胴捲揚機
コンクリートミキサー
在庫品有り御照會乞フ
鑛山・土木用機械器具設計製作
平壤府櫻町三九番地
ツクル機械工作所

公告
朝鮮物資統制組合ハ昭和十八年七月十八日臨時總會ノ決議ニ依リ解散ノ爲メ…
昭和十八年八月六日
忠清北道製材生産出資組合
忠清北道木材配給出資組合

高速度精力增進 綜合榮養強壯劑 科學的人參製劑 人參仙錠 五円 二円半 大阪道修町 蔘仙莊

手紙の事なら何でも分る 新らしい手紙辭典 (附)男女慰問手紙文集 戰地へ送る 兵隊さん慰問用に是非一組を!!

映畫寫眞 男女俳優 歌劇女優寫眞集

兵隊さん大歡迎の慰問品はコレ!! 名人浪曲大會 (附)日本軍歌と慰問演藝集

各種活性 タイカント (ベントナイト ポーダー) 製薬用・化粧品用 糊材用・煉炭用 製皮用・淨水用 淨油用・鑄物用 ペイント材用 營業種目 ベンナイト 酸性白土 タルク 代理店 株式會社北島薬店 製造元 大安商事株式會社鑛業部

自分のためではない 賃金のためでもない お國のためにはたらくのだ 勤勞魂 赤玉ポートワイン本舖株式會社壽屋

月やく とかくこうりが困りの方や御心配の人に 中尾本家

本家 菊一文字謹製軍刀 菊一文字刀劍部 京都市三條通寺町東入

慰問袋にぜひ イマヅ 南京虫取粉 蝿取粉 家庭害虫 犬猫牛馬 大阪市 今津化學研究所

お魚の入荷は順調
府民の入手難は配給上の責
當業者に實情を訊く

鮮魚を扱つてゐたお魚が最近トンと出廻りが悪くなつたとの府民の聲を鮮魚の入荷元、京城府中央卸賣市場と同漢江分場の實際を覗いて見る――府中央卸賣市場は鯛、鯖、河豚等の内地人側の主食魚を扱ふが今年一月から七月までの入荷總量が六十三萬五千貫、金額約二百萬圓で前年の同期に比べ約五割減といふ、これは前年八月から麻浦に漢江分場が出來た關係で京城府全體の入荷數量が減つたのではない、さて漢江分場は昨年八月十五日に開場になり、府民の台所を潤澤にしようと、にべ、ぐち、太刀魚などの半島人側の主食魚の蒐集に努力した甲斐あつて本年一月から七月までに百八十八萬二千四百九十三貫、金額で三百五十三萬五千六百六十圓といふ同市場本場をしのぐ巨額に達し當初の入荷豫想高の約四割を増し、兩市場の分を合はせると前年同期に比べて大して減つてはゐない、では何故お魚の出廻りが悪いのだらうか、市場の係を訊くと

『漁獲高が多少減つたのは、漁業用資材の不足や漁場域が擴大したことに基因するが一般府民の手に入らないほどのことはなからうと思ひます、當市場では府民一人一日の消費量が八匁位で全府民一個年の量は約三百四十萬貫を確保してゐるし、公設市場の出荷高も前年より少し減つたが大差はないのに拘らず一般府民の手に行き亘らないのは、一度に大量を購入する者があるとか或は現在の配給機構に改善すべき點があるからではないでせうか、近く配給統制令が施行されれば、平等に一般に配給されることになるでせう』

稚魚百萬尾放流
鯉の増殖に道當局が乘り出す

道では去る十四、十五、十六年の三ケ年に亘り漢江に鯉兒一千尾を放流相當な好成績を收めたが決戰增産に拍車をかける農村にもうんと魚介類を配給し特に淡水魚の自給策を講じるため十九年度には臨時費約廿餘萬圓豫算を以て鯉兒の繁殖に乘出すことゝなつた、これに要する鯉魚水面は約四千五百町歩で稚魚百萬尾を年産目標とするが道内水利組合貯水池百五十町歩、池八十三町歩及び漢臨津江等の江河川湖沼に放流本年度は先づこれが增殖に萬全を期すため各種の調査試験や指導講習を實施する

ることに決定した

八幡宮例祭
十四、五日執行

南山八幡宮例祭は來る十四、十五日の兩日に亘り執行、十四日午後八時から前夜祭、例祭は十五日午前九時から始まる、なほ兩日に亘つて氏子出身軍人特別武運長久祈願祭を執行する

奉納相撲大會
各町學童對抗

國校相撲で少國民の心身を錬磨し敢闘精神を昂揚するため京城府聯合町會では十四日午前九時から京城神社天滿宮前廣場で"八幡宮祭典奉納町對抗學童相撲大會"を開催する、參加者は國民學校兒童で町會で取纏めて十二日までに申込めばよい

"永宗島の海を"科學する會"
恩賜科學館主催

"永宗島の海を科學する會"は定員八十名で來る十五日午前八時廿七分京城驛發同十時廿分仁川月尾島集合、午前中海に關する講話、午後は甘藷の特殊な栽培法や砂金採集の見學を行ひ同五時永宗島發歸城する

港驛―松島間の臨時列車を增發

海洋錬成道場として一般に親しまれてゐる仁川松島遊園では、各種團體、一般來園者の激增に伴ひ鐵道當局と折衝の結果、港驛―松島驛間の臨時列車增發に成功し日曜、祝祭日は卅分、平日は一時間毎に臨時列車を運行することになつた

淑明女專臨海錬成團歸城

去る二日忠南大川海岸に向つた檀原教授を團長とせる淑明女專臨海錬成團六十五名は連日嚴格なる規律のもとに海と親しみ海と闘ひつゝあつたが、全員黒光りの顔と體力章特級檢定合格者十四名を土産に九日夜歸城した

青年隊幹部
八十粁強行軍

永登浦青年隊北部分隊は千二百名の分隊員を擁してゐるが、豐田分隊長は隊員錬成の實を擧げるには先づその指導に當る幹部が先に立つて範を示すことが大切であると班長以上の指導級から五十餘名を選拔、強行軍を行ふことになり八日の大詔奉戴日午前八時永登浦驛前に集合、颯爽とし豐田分隊長以下全員が安養に向け出發炎熱を衝いて歩武堂々と京水街道を驀進、午過ぎ安養着、少憩の後歸途についたが一人の落伍者もなく往復八十粁のコースを

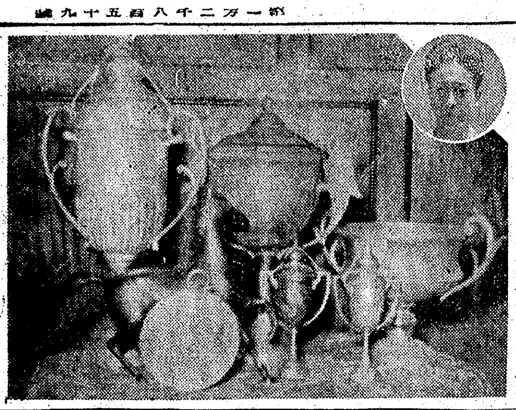

決戰に何の記念品
馬術界の名手關氏、優勝杯を献納

徴兵制實施の歡喜に半島擧つて沸るとき、かつて内地馬術界で名技を謳はれた京城寬勳町一九八關内寬氏は二千六百一年の興亞馬術競技會の天覽試合で大障碍飛越競技に榮えの優勝を獲得して傳統ある日本馬術界のため萬丈の氣焔を吐いたほか昭和十二年の全日本馬術競技大會の馬覽等數々の記録を物語る大小優勝杯を取混ぜ七點を携へ九日本社を訪れ自分の收入の一部を割いて□圓を加へ、徴兵制實施記念事業資金にと本社に寄託したが、同氏は徴兵制實施に感激して語る

決戰に絶對的に必要な眞鍮、鐵製品を後生大事に前に置いて最早過ぎた日の甘夢を貪る時ではありません、木製のものも献納したつて役に立ちませんので殘して置きましたが眞鍮、鐵製のものは献納いたします、醜敵米英擊滅に役立てばこれに過ぎる幸福はありません【寫眞＝關氏と献納優勝杯】

誓ふ献金報國
皇民錬成に　暮らの分隊

戰ふ女性に奉仕報國の精神を昂揚して熾烈なる敵愾心を昂揚させようと鐘路青年隊特設白馬分隊では安大壽分隊長の音頭で毎週一回づつ朝鮮神宮に參拜、皇軍の武運長久を祈願して來たが、さらに去る一日から實施された徴兵制に感激"銃は執らねど戰ふ日本の女性であります"と自發的に献金報國を申合せ今月から隊員各自の汗の財を集めて毎月献金を捧げることを固く誓ふとともに毎日午後に全員が集合、宮城遙拜式を行ひ、隊員自から皇民錬成に拍車をかけてゐる

相踵ぐ献納部隊
大詔奉戴日に奏でる赤誠譜

八月の大詔奉戴日には徴兵制實施の感激も盛られて海軍武官府には眞鍮その他の献納部隊がひつきりなしに續いたが、主なる献納者は次の通り

眞鍮製品、鐵材約四十點南米倉町市場原木治六▲眞鍮製品二點敦義町山一一ノ三門多準一▲眞鍮製品四點鐵道第二寮▲眞鍮製品十點敦岩町一〇一ノ一三金澤宣鉉▲眞鍮鉢地五點鍾路町四ノ一四九原田寛▲十四金箱輸一園南山町二ノ四五山崎泰久

"こんなに嬉しいことがまたとありませうか"と徴兵制實施の感謝献金として金□圓を寄託した、なほ同日寄託せられた銃後の赤誠は左の通り

九圓圭門町一四九皇山徹義氏▲四圓九十五錢東仁町二七九大石組事務所員一同▲卅一圓七十錢典舉町六ノ一松原太榮氏▲五十錢鐘路六ノ六五東大門敦會員一同▲六十圓昌信町三〇三原田宅同▲一百七十八圓八十錢孝弟町一三〇文化室オフセット會社員一同▲二圓五十錢典座町一二九東山晶子さん▲百卅六圓十錢鐘路四ノ一六朴森樂商店店員一同

赤誠の献金

府内東大門區安岩町八六ノ一二〇李淑子さんは九日東大門署を訪れ

"病魔"の根絶へ
永登浦署が萬全の陣

永登浦と言へば直ぐ傳染病を聯想する位その發生件數が多く當局を悩ましてゐたのが過去の實情で殊に多數の從業員を使用する工場、會社の人口移動に依る傳染が激しかつたが永登浦署衛田保安主任の肝煎りで今春から工場防疫の施設改善を促す一方、愛國班の健康觀察制度を設け徹底的實踐に乘出したため五月以降、次第に減少しつつあるが、まだ完璧の域に達せぬ實情にあるので今度『厚生日』の實施を契機として病魔の根絶を圖る

即ち明十一日第二水曜の『厚生日』に當り疫病の取締を行ふと共に蠅の驅除に力を入れることになり家族數の多少に拘らず一人當り必ず十匹以上を取り一家族の分を同日の午後五時まで最寄の派出所に屆出て貰ひたいと、なほ同日の消毒は從來と異り管内に重點を置き、蚤一匹たりとも殘すことなく、全滅を期する一方、職業紹介所の中も悉く取除け、更生出來るものは更生して欲しいと希望してゐる

擊滅せよ蠅軍
蠅取リボンを無料配布

夏季の健康を保つには先づ蠅を撲滅せねばならぬと鐘路署衛生係では府下主任の音頭で、過般來蠅の徹底驅除を管下の一般家庭に呼びかけ保健衛生の萬全を圖つてゐるが、この蠅の驅除運動をより一層徹底させるため今後は多數の蠅を驅除して警察に屆ける家庭に對しては蠅取リボン一個づつを無料で配布、戰ふ國民の衛生觀念を高めることになつた

コレラ豫防注射

コレラの未然防疫に警戒網を布いて仁川署では九日から管内船舶、海運漁業、接客業者等にも一齊に豫防注射を開始したが約十四日まで約四萬人に施行の計畫である

尚九日鐘路署へ寄せられた徴兵感謝獻金は次の通り

▲十一圓四十錢城北町一三三ノ五五延川鶴子さん▲廿圓鐘路二ノ五五鐘路質屋組合半島人從業員一同▲十八圓卅一錢貫鐵町廿七日孫海龍氏

仁川府松林町第一町會四十五班員一同(代表、檜山春吉さん)は廢品回收で得た二圓十七錢を徴兵制施行記念獻金にと七日本社支局を通じて海軍に獻金、尚八日盧淵

山陽莊住宅地鎭祭

十日午後五時半から府内北阿峴町山三二ノ八で山陽莊株式會社住宅地鎭祭を東亞起業中島社長が官民有志多數列席の上執行する

お寺の佛具も赤襷

血戰にあけ暮れる南太平洋では熾烈な消耗戰が展開されてゐる、銃後は一片のして銅一つでも多くの武器を戰地に送らねばならないと龍山區元町二ノ七三龍山本派本願寺ではお寺の佛具一百點に赤襷をかけて九日朝鮮軍愛國部へ献納した、その他愛國部に寄せられた献金の花束は次の通り

五十圓龍山區龍山町四ノ六曹根セン▲二百圓城東區新堂町三九五佐々木幸子▲五十圓龍山區錦町鐵道官舍一五ノ一木下登與三▲十圓龍山區岡崎町六九太田シン▲十圓中區櫻井町一ノ一三三寺島塚二▲十一圓八十二錢金北長水部長水國民學校▲八圓十錢東大門區新設町海原清治▲四圓九十錢西大門區和泉町五河合良二▲二圓七十七錢龍山區大島町八太田リン▲廿圓十錢永登浦楊坪町三三〇朝鮮松下乾電池會社從業員一同▲五十圓鍾南區山府京町一釜山日報局山支社▲五十圓龍山區榮町七久保木廻弘▲五十圓龍山區漢江通三ノ六三關谷敏子▲三百圓鐘路區鐘路三ノ一〇七陳科三▲五圓龍山區大島町湯澤商店▲一圓卅錢城東區上往十里二二ノ七德山龍文

戰ふ俳句展
十一日から開く

戰ふ時局に俳人もまた起ち上る……朝鮮文人報國會では十一日(水)から十五日まで丁子屋で"戰ふ俳句展"を開く、これは同會の俳句部會が中心となり、内地一流俳人及び前線に活躍した勇士の前線銃後における戰ふ俳句の代表作二十餘を繪によつて示し、併せてその句の解釋を添へたもので、その他扇面、色紙、短冊、半切等をも出陳するものである

眞鍮製板献納
日婦會員の誠

あの彈丸だ、魚雷だ、大砲だ、と米英擊滅に起ちあがつた銃後半島の金屬類献納運動に範を示して鐘路區壽松町四二大日本婦人會朝鮮本部では"家庭の鑛脈を掘れ"とかねてより會員に呼びかけたところ會員一同の赤誠凝つて眞鍮製板が五十餘點に達したので九日同本部長小磯夫人が會員一同を代表して海軍武官府を訪問、献納手續をとつた

素人芝居で兵魂を鼓舞

【素砂】召される日の喜びを若人の素人劇に託して部落の父を母を啓蒙するため邑青年隊素砂里二區分隊では植野班長以下が豫てから毎戰時局を表徴した素人劇を演習中のところ七日は同部落集會場前の廣場に粗末な舞台を設けて部落のよき父母、姉さん達を集めて徴兵の意義を盛つた劇を公開、心からの感激と自覺を喚起した

街の慰問袋
新案疊敷きの列車

○『昨今列車の混雑さは正に殺人的だね、二等車にだつて蒲團や新聞紙を通路に敷いた女、子供が寝てる始末ですよ』△『凡て日本的に改造される時代に客車も何故"日本的なもの"に改造されないかと不思議に思ふ、第一汽船同様疊敷にして欲しい、乘客も二、三割は樂に増やせるでせう、若し空間を利用して二段にすれば三倍の收容力が考へられます』○『全く同感ですね、現在の客席にちよつと勾欄をつけて呉れゝば、あの寢臺台として利用出來るんですがね……』(補導は疊敷の列車)

……あつた、四圓七十五錢、京町第二青年分隊員一同▲二圓六十錢、昭和町一〇月山鍾奭さん▲茶殺一袋山根町徳島豐さん、吉木元信さん▲仁川府本町四ノ八上野アサヨ孫▲軍へ十五圓▲日婦仁川支部本町分會海軍へ茶殺三瓩▲花平町第一町會陸軍へ百十五圓▲同海軍へ百十六圓四十二圓▲萬石町三七ノ三幸興案内金本陳九陸軍へ十圓七十七錢

◇

利川邑松亭里一〇七國鍾又治氏夫人つまさん(三〇)は病氣のため先月廿七日永眠したが、臨終間際に多年小遣を節約して貯めた六百六圓四十三錢を左の如く献金方邑事務所に申出で係員をはじめ邑民を痛く感激させた

三百六圓四十三錢國防献金▲三百圓大日本愛國婦人會▲百圓同利川分會

ラジオ 10日

朝▲六・三〇(名)朗詠太田放送員▲八・〇〇南方めぐり、戰ふビルマ、神山裕一▲九・〇〇(城)朗讀『ビルマ戰場の草木』我孫子放送員▲九・三〇(城)と姫姉の誕生(鮮語)醫學博士伊藤泰植

晝▲〇・三〇合唱一、いのち二、小川のほとり三、ドナウ河の漣、マンドリン合奏▲一・〇〇管弦樂(レコード)喜歌劇『天國と地獄』▲一・三〇(城)朗讀(鮮語)シンガポール入城記

夜▲四・三〇(城)浪曲(鮮語)關西會▲六・〇〇(大)三人のお友達▲六・三〇(城)遊戲▲七・三〇國民合唱、青壯年の指導(鮮語)▲八・〇〇(城)愛國班常會の時間、宮城遙拜一、醫學博士▲九・〇〇(城)京城歌謡、小説(鮮語)"新家庭"

椰子【31】
海野十三作　村上松次郎畫

不審(三)

それから引續いて加太郎にはしかつた。

森本老は加太郎に對して、どんどん仕事をいひつけた。それで加太郎はコーヒーの器を持つたり、バター・トーストの入つた容器を持つたりして、本艦の階段を上つたり下りたりして、足首と腿の肉とが痛くなつたほどだ。

森本老は必ずしも彼に不親切でも意地わるでもなかつたけれど、森本老の陰口だけは免れることができなかつたやうである。

三百十三號室から下へ戻つてきたとき、彼が廊掃ひをしなかつたら、森本老はたしかに新米の彼について惡罵を放つたにちがひないのだ。

(あの顔の丸い新米さ。俺をちよんぎられかかつてゐる奴は……あいつは見下げた大甘野郎だよ)

ぐらゐのことはいふつもりであつたにちがひない。

それを考へると、加太郎はこの飛行艇にのりこんだことがいよいよ寂しく心細く感ぜられてくるのだ。誰も知人はゐないところへひつかり屆けられてきて、たいへんな職をしたものだと後悔の念があとからあとへと湧いてくる。

だが、これも運命だ。彼としては、向ふからやつて來る運命の大きい力に對して、じつと小さくなつてゐるしかない自分であることを感ぜないではゐられなかつた。

(腕を盗まれかかつてゐる男――)と森本老は自分を罵していひたいらしかつたが、なに好んでも、それはすこしひどい言葉だ。

南部博士はたしかに美しい人だと加太郎は思つた。だが、なんだか近づきがたいやうな氣持になる。これは加太郎がその前に出ると、むずがゆいほど緊張を感ずるからでもある。然しあの美人に腕を盗まれるほど、加太郎は甘い人間ではなかつたつもりである。さう思つて彼は森本老のいひ出しかけたそのことについていつまでも無念の氣持をもちつづけてゐた。

その夜、かなり遅くなつて、加太郎は夕食にありついた。厨房の隣の食堂で、手の明いた者から順番に食べるのであつた。加太郎はその日ずゐぶん働いたので、相當腹が減つてゐた。しかし思ふほど腹が入らなかつた。

お菜には魚肉も交つてゐた。それも一人前ではなく、皿の上に山盛りしたのをいくら喰べてもよいのであつた。その外にも彼の好きなロール・パンや、それから豚の天ぷらもたくさん出てゐたが、うまさうだと思つて口に入れてみると、思ひの外すこし喉が一杯になつてしまつた。

(飛行艇に酔つたのかな)

彼はそんなことも考へてみた。

たしかに艇はゆれた。が、陸地にくらべると、まるで遊戯のやうなものであつた。だが時々エアーポケットの中に突込んでがたがたすうつと落ちたり、左右に動揺したりするのがすこし氣持わるかつたくらゐで、大したことはないと感じてゐる。でも別に原因がないとすれば、飛行艇に酔拂つたとしか考へやうがない。だが、その夜寢ることになつて、狹いベッドの上で、彼は妙なものを發見した。

それは彼の胸中に絆創膏が貼つてあることだつた。彼はそんなところに絆創膏を貼つた憶えは全然なかつたのである。

登記公告

オリザニン　結核時の榮養補給に　ビタミンB劑　三共株式會社

京日案内　案内料金(前金)　一號型(三行)　二號型(五行)　三號型(十行)

女子事務員採用　小松安井商店　男女事務員採用　大日本紡績　女子舍監採用　女子事務員採用　金谷商店　求貸間又は寄寓　看護婦採用　タイピスト採用　金剛特種鑛山　女子見習工募集　醫師招聘　工場　給仕　女子外務員募集　木材　求代書　貸家　住宅　レジスター　齒科　高級　生後　貸間　婦人

タイピスト採用　内外鑛業株式會社　女子事務員募集　朝鮮郵船株式會社　相信鑄物工場　高級事務所　平山半藏　窒素肥料販賣　農場職員採用　北鮮開拓興業　白内科 醫學博士 白川基昊　東和興業社　毛染　花柳病專門 白川醫院　謄寫印刷 若草社　金思駉内科　犬猫牛馬診療　皮膚泌尿性病科 金應允　肖像畫　謄寫印刷　朝田性病科　カーバイト故罐

東洋劇場 劇團星群 八月十日より 李雲求作『息子の審判』三幕　大陸劇場 日本ニュース 牛飼ふ村 シンガポール總攻擊　第一劇場 八月十一日ヨリ三日間 申不出　京劇 日本ニュース 勝利への輸送 名人長次彫　城寶 日本ニュース 勝利の輸送 名人長次彫　日本ニュース 山西の土地と民 決闘般若坂　京日文化劇場 日本ニュース 荒鷲の記録 海員養成所 朝日家庭グラフ　明治座 日本ニュース 山西の土地と民 決闘般若坂　城南劇場 日本文化映畫 くもとちゆうりつぷ 家　中央劇場 日本ニュース 勝利への輸送 名人長次彫　和信映畫館 日本ニュース ヒットラー・ユーゲント 二十世紀を作る 軍犬物語　朝日座 漫樂演藝團　桃花劇場 鐵人 旅鴉時雨街道 都　營樂館 日本ニュース 東郷元帥と日本海軍　浪花館 ニュース 爆彈三勇士 シンガポール總攻擊　新富座 日本ニュース 海南島 授業料

賄婦募集　おたふくわた　大田用達社　女醫師を妻に求む　登記公告

京城都藥房淋藥　第二期決算公告 朝鮮寒天共販株式會社　第七回決算公告 野崎鑛業株式會社　第二期貸借對照表

先づ使つて見て アサヒコンロの價値を知れ 日本一の アサヒコンロ　釜山旭工業商會

三省調血精 産前産後 血を増し

自の魂 四百四病 克服實驗 癒せば癒る、貴下の病 雄工社京城營業所

旗 各種旗、腕章、帽章、徽章、メタル、筆墨 朝鮮美術品製作所旗部

石綿板 オイルシート パッキング ジョイントシート ゴムシート パッキング 戸田商會

測機舍精密測量製圖器機 シノザキ測量器機部

東京芝浦電氣株式會社 マツダ石英硝子製品 マツダアルミナ製品 湯澤商店雜品部

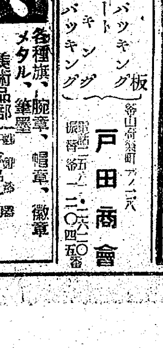

夕刊
京城日報
京城府中區太平通一丁目三十一番地　發行所　京城日報社
編輯兼發行人　印刷人

畏き大御心
ビルマ獨立に　祝意を垂れ給ふ

【東京電話】緬甸國家代表バー・モウ氏は緬甸國獨立につき畏くも 天皇陛下より賜はりたる御厚意に對し奉り、お禮執奏方さきに重光外相宛電報をもつて依賴し來つたが、今回畏きあたりでは緬甸國獨立に關し祝意を傳達するやう重光外相に御沙汰あらせられた よつて重光外相は直ちに有難き御沙汰をバー・モウ國家代表に對して傳達するやう澤田大使に訓電を發した

中野廣東大使館事務所長着任

【廣東八日同盟】八月一日設置された在廣東帝國大使館事務所の初代所長中野勝次氏は八日空路着任した

米、陸空軍の增強を揚言

【リスボン七日同盟】英紙デーリ・メール紙のワシントン特電によれば、米國陸軍航空部隊責任者は去る二日陸空軍の增強振りを次の如く揚言したと傳へられる
陸軍航空部隊は現在月平均四千五百台の割合で增強されてゐる、去る七月一日までの十八ケ月間に陸軍は總計七萬三千百廿三台の飛行機を入手した、目下米國の飛行機生産高は月平均七千台である

わが地上部隊活躍
來襲の敵三機擊墜　將兵四名を俘虜　ニユーギニヤ

【南太平洋〇〇基地九日同盟】八月五日五時ごろ（B25）十二、（P38）十六、計廿八機がニユーギニヤ北島マダン附近に來襲、わが高射砲および機關銃は三機を擊墜、これを擊退、米人中隊長コックス少佐以下將校三、下士官一名を俘虜とした

激烈な陣地爭奪戰
獨ソ兩軍各地區で死鬪　東部戰況

【ストックホルム八日同盟】東部戰線の戰鬪はこゝ數日來加速度的に激化し來たがラドガ湖南方から南はクバン橋頭堡に至る中南部戰線一帶に亘つて獨ソ兩軍は連日凄惨苛烈な陣地爭奪戰を演じてゐるが特にハリコフ周邊およびオリヨール西方の二大戰區では赤軍が惜みなく新鋭兵力を繰出してドイツ軍防衞線を突破しようとしてゐるため戰鬪は極めて重大化してゐる

▲ハリコフ周邊地區　ドイツ軍當局筋の言明によれば赤軍はハリコフ市攻略を目指して北方ビエルゴロド東方チユーグエフの二方面からハリコフの大挾擊作戰に出てゐるといはれるが前線報道によればビエルゴロド地區の赤軍は七日も攻擊の手を弛めず有力なる戰車步兵部隊をもつてドイツ防禦陣地に連續的に猛襲を加へ目下激戰展開中である、モスコー情報によれば同方面の赤軍は七日さらに六哩乃至九哩進出したといはれるがまだハリコフ防備の獨軍主要陣地は微動だにしてゐない模樣だ

▲オリヨール地區　オリヨール西方の赤軍は七日新鋭大部隊を繰出して短縮されたドイツ軍新陣地に對し猛攻擊を續行目下激戰展開中であるがドイツ軍は巧みに防禦戰術によつて赤軍の進出を阻止してゐる

▲ビヤジマ西南地區　この方面の赤軍は六日以來作戰を活潑化し七日も有力な戰車部隊の掩護下に數回にわたつて攻擊を企圖したがドイツ軍は激烈な白兵戰のゝち赤軍の攻擊を粉碎した

▲その他の地區　赤軍はさらにラドガ湖南方のドネツ中流およびミユス河沿岸地區で局地的攻擊を企圖したが失敗した、さらにクバン橋頭堡においても赤軍は七日戰車空軍の掩護下に攻擊を再開したが、ドイツ軍地上部隊は空軍の有効な協力の下に赤軍の攻擊を擊退した、ドイツ空軍は七日クバン橋頭堡からスモレンスクに至る戰線でソ聯機九十一機を擊墜してゐる

米旅客船擊沈

【ストックホルム八日同盟】スウエーデン紙ダーゲンス・ニヘターの報道によれば、元スウエーデン最大の旅客船クングスホルム號は一九四一年十二月米國に賣却されたが、米軍の輸送に從事してゐたが同船乘組のスウエーデン人船員の兩親宛電報により同船が北アフリカに向ひ米軍輸送中擊沈を受け沈沒したことが判明した
因みに同船は登錄トン數二萬三千トン、時速十八ノツトの優秀船である

反樞軸空軍、伊本土爆擊再開

【ローマ八日同盟】反樞軸軍はフアシスト體制の崩壞以來暫くイタリー本土に對する爆擊を停止してゐたが、伊軍最高司令部八日の發表によれば反樞軸空軍は七日から再び爆擊にかけてトリノ、ミラノ、ゼノアなどに爆擊を加へ、特にトリノならびにミラノ兩市においては被害甚大といはれる

獨軍、ビゼルタ强襲
敵艦船十六隻を擊破　獨總統本營發表

【ベルリン八日同盟】總統大本營八日正午の發表によればドイツ軍はビエルゴロド地區ならびにオリヨール地區において、赤軍の猛烈な攻擊に對し防禦戰を繼續してゐるが、七日東部戰線を通じ、ドイツ軍は赤軍機九十一機を擊墜したといはれる、同じく總統大本營の發表によれば、獨軍の有力な重爆擊機隊は七日夜ビゼルタ港を爆擊、巡洋艦一隻ならびに輸送船十五隻を大破したといはれる

赤軍戰車百卅三台擊破

【ベルリン八日同盟】總統大本營八日正午の發表によれば、ドイツ軍は七日東部戰線において赤軍戰車百卅三台を擊破したといはれる

重巡に命中彈　獨空軍、シ島で奮迅

【ベルリン八日同盟】DNB通信社のシチリヤ島特派員カール・ブレグナー氏は同島におけるドイツ空軍の戰果につき八日次の通り報じてゐる
一、ドイツ空軍重爆擊機隊は七日夜ビゼルタ港を空襲、重巡一隻、驅逐艦一隻を大破、さらに輸送船および貨物船計十五隻、總トン數約五萬五千トンに爆擊によつて大破した、このうち大型商船一隻は大傾斜してゐるのが目擊され、さらに他の貨物船三隻は火災を生じ、攻擊後十六時間經てなほ炎上してゐるのが目擊された
一、ドイツ空軍重爆擊機隊は七日午後カタニヤ沖合で軍艦數隻に護送された一萬トン級輸送船を攻擊船首に命中彈數發を與へ擊沈
一、ドイツ空軍戰爆連合部隊はステファニー港に爆擊を加へ英國重巡一隻および商船數隻約一萬トンに命中彈數個を與へた

治安狀態も良好
指導の手を待つダイヤ族　南ボルネオ探檢隊　無事調査終る

【バンジエルマシン八日同盟】現地海軍當局は南ボルネオ中央部奧地の祕境を探るべくさきに軍官民から成る二隊の探檢隊を組織し一隊は東部ボルネオのマハカム河を、また他の一隊は大バリト河をそれぞれ溯江、奧地探檢の壯途についたが、大バリト溯江隊の一行は前後七十餘日にわたり〇〇キロの踏破幾多の危險と困難とを冒して遂に七月中旬大バリトの源流を極めさらに流域一帶の交通、治安狀況をはじめ資源分布、ダイヤ族の生態、教育、衞生狀態など各般にわたつて貴重な調査を行つてこの程無事バンジエルマシンに歸還した
一行の報告によると滿水滿々たるボルネオの母ともいふべき大バリト河も源流に溯るに從つて急流となり、途中には岩石屹立して落差二メートル位の瀧が幾つもあり、一行の進行を惱ました、首狩蠻族として恐れ傳へられてゐるダイヤ族はすでに皇軍の壯擧を知つて一行が近づくと手製の日の丸の旗を振つて歡迎した、治安も良好でダイヤ族は樂しく生業に勵み日本の指導の手が差伸べられるのを待望してゐた、また〇〇附近では銅、方鉛鑛などの鑛脈が新たに發見されたといはれる

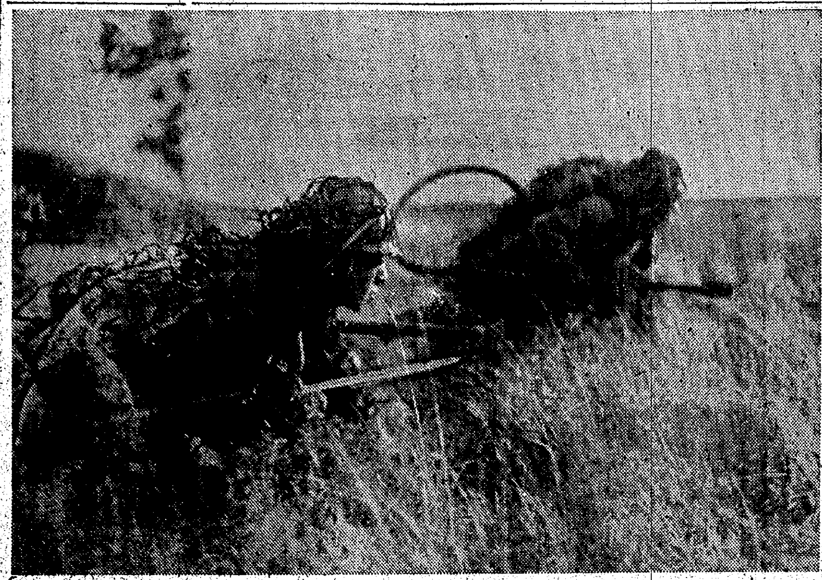

皇軍の賦（7）

〝七生報國〟

〝不惜身命〟——これは皇軍の信條であり攻擊精神の根源である。この精神把握の中心はいふまでもなく 大元帥陛下に歸一し奉ることである、日本人である以上、誰もがその臣節の第一と考へることは〝身を鴻毛の輕きに任じ、義を泰山の重きに守る〟——ことである、大陸の一線に、南海、北洋の戰場に、この臣節が如何に顯乎と證せられてゐることよ、しかもその鬭魂は、死を分たぬ大忠である
—◇—
楠公の大精神〝七生報國〟——皇軍は一兵と雖も、死をもつてさへ終局の忠義とはしない、斃れて後已まず、七度生れて君恩に報ぜん信念をこそ、眞の忠義と考へてゐるのである。彈丸雨飛の敵前十米の匍伏前進もたゞ一心、必殺を念じて隊長の〝突つ込めツ〟の命令を待つ不屈の鬭魂！信念はこゝに到つて神力を生む。步兵操典に
勝敗ノ數ハ必ズシモ兵力ノ多寡ニ依ラズ、精錬ニシテ且攻擊精神ニ富メル軍隊ハ克ク寡ヲ以テ衆ヲ破ル
と訓へてゐる、まさに然り、アッツ島二千の皇軍が、克く六萬の米軍を屠り、或はまた敵の制空圈內に寡兵よく群敵を壓倒してゐるわが陸海の航空部隊を見よ、まさに神力といはずして何であらう、肉彈、突擊、體當り等といふ言葉は米英の辭書にはあるまい

産報青年隊長全國會議

【東京電話】産業報國會中央本部では全國道府縣から青年隊長代表者を集めて産報運動の實踐徹底方策を討議研究するため『産業報國青年隊長全國會議』を九日から二日間赤坂三會堂に開催した、第一日（九日）は午前九時半開會、全國各青年隊長代表者、大政翼贊會藤井實踐局長、岩松鍊成部長、厚生省中村勤勞局長らの來賓、産報中央本部側委員百餘名出席、國民儀禮、長谷川總務局長の綱領朗讀、小畑理事長挨拶、參加者代表岡部六郎氏の答辭ののち會議に入つた 本年度の主體運動たる産業報國運動推進力たらしめる方策に關する件を繞つて青年隊の組織運營上における産報運動推進の方法その他につきあらゆる角度から檢討を加へ眞摯な意見の交換がつゞけられた なほ第二日（十日）は同樣九時半から續開する

米海軍の建艦計畫を衝く
世界制覇の妄想　無視出來ぬ必死の努力

各海戰に慘敗を重ねた米海軍は敗戰の挽回に躍起となり、その持てる工業力、物資力に物を云はせて尨大な建艦計畫を樹て、建艦に狂奔してゐる、而して盛んに戰艦、航空母艦、巡洋艦等の進水を發表して、ともすれば銷沈し勝ちの國民の士氣を鼓舞する一方、敗戰による艦艇の損害を糊塗せんとしてゐる、彼等一流の天文學的數字を羅列した建艦計畫を恐れる必要は毫もないが、さうかといつてこれを頭から無視するとも禁物である
前世界大戰により世界第四位の海軍國から一躍世界第一位に躍り上つた米海軍は、戰後ワシントン、ロンドン兩會議を以て我が國海軍力を抑へ英と並んでその優位を確保せんとした、他方一九三三年にルーズベルトが大統領に就任するや翌年直ちに『ビンソン・ツランメル法』により條約制限量までの建艦承認を得、ここに後にルーズベルトが要望した〝世界第一絕對國防〟と云ふ厖大な軍擴計畫のスタートが切られたのである
今次の歐洲大戰勃發當時米國は戰艦十隻、巡洋艦二隻、驅逐艦四十二隻、潛水艦二十隻、驅潛艇三隻、航空母艦二隻を建造中であつたが翌一九四〇年ノックスが海軍長官に就任するや更に新擴張計畫をたて、總額三十三億弗餘を以て戰艦七隻、航空母艦八隻、巡洋艦二十七隻、驅逐艦百十五隻、潛水艦四十三隻の建造契約を締結し、その後更に航空母艦三隻、巡洋艦二十三隻、驅逐艦八十六隻、潛水艦六十五隻の建造契約が行はれ以て危機次第に迫れる世界情勢に對處せんとした

兩洋艦隊の狙ひ

以上尨大な建艦計畫は米の要望して止まざる兩洋艦隊建設計畫への第一步であつたが、この兩洋艦隊を保有するためには三百五十萬噸の海軍力を必要とし、その內譯は戰艦三十二隻、航空母艦十八隻、巡洋艦九十一隻、驅逐艦三百六十四隻、潛水艦百八十六隻となつてゐる
ノックスは此の計畫達成のため前記の契約だけでは不充分なりとし、一九四一年十一月七日、同月二十三日、翌年の五月十三日の三回に亘り建艦案をたて合計百十五萬トンを追加し更に同年七月三日にも三百萬トンの建造計畫を追加し、大東亞戰前よりの擴張計畫と合する時は實に五百六十七萬五千トンにも達する未曾有の大建艦が計畫されたのである
當初の計畫によれば兩洋艦隊の完成は一九四六年末となつてゐるが、事態の緊迫化に伴ひ、これを四五年度迄に完成せんとし、各造艦所を督勵した結果、その建艦は急速に行はれ、一九四一年六月には殆ど每週新艦が進水し、航空母艦一、巡洋艦五、驅逐艦十四、潛水艦八の艤裝が完了し、その間にサウスダコダを含む八隻の軍艦が進水してゐる
又造船所の增加も企てられ、一九四二年の初めには民間の造船所で海軍艦艇を建造せる所は百八ケ所であつたが、その後倍以上の二百九十三に增加した、更に四二年十月八日には飛行機母艦五十萬トン、巡洋艦五十萬トン、驅逐艦九十萬トンその他の艦艇廿萬トン、總額百五十七億四千七百萬弗の尨大なる海軍擴充案が米下院を通過したのであるが、この計畫に於て特に注意すべきは戰艦が一隻も含まれてゐないことである
このことは開戰以來の苦き經驗により從來の戰艦第一主義より航空母艦第一主義へと轉換せることを示すものであり、この空母第一主義の傾向は戰艦の改造計畫にも現はれてゐる、即ち米海軍當局の言によれば戰艦十隻が空母に改造され、更に建造中の商船七十隻も空母に改造計畫へされるとのことである

誇號する七洋艦隊

又樞軸側の潛水艦の活躍に頭を惱ます敵側はこれが對策として種々なる補助艦を建造中であり、又敵前上陸用の特殊艇も建造中とのことである、本年二月廿五日米下院はこれらの細部艦艇百萬トンの建造案を承認した
以上の如く尨大な建艦計畫を次々に發表し世界に向つて宣傳すると同時に又現實の進行狀況も盛んに宣傳することを忘れてはゐない例へばノックスは下院に於て一九四三年末までに四千百隻の艦艇を保有し得る、もはや兩洋海軍では足らず七洋海軍を整備せねばならぬと嘯き、海軍王と呼ばれるカイザーは一ケ月六隻づつの空母を進水する豫定であると揚言してゐる
しかしながら現實にはこれらの大計畫は何等の支障もなく順調に遂行されてゐるのかといへば必ずしも然らず、本年に入つて米の軍需生産は漸く峠を越したかの觀があり、これらの計畫の前途は樂觀し得ざるものがある樣である、戰時生産局長ネルソンは本年第一四半期における米國戰時生産の概要を說明した報告書を發表したが、右報告に於て彼は
本年第一四半期の軍需生産は本年生産豫定額の十八%にしか達せず、今や米國軍需生産は頂點に近づきつゝあり、今後は生産の增加率は減退するであらう
と述べてゐる、而して生産減少の原因として、銅、鐵の不足と熟練勞働力特に熟練工の不足とを擧げてゐる、從つて七洋艦隊を夢みる米首腦者もその夢實現のためには多大の努力を必要とする譯であり更にこの大艦隊をつくるためには今後我國を初めとする樞軸側の攻擊に一隻の艦艇も傷つけられないことが必要であるからその夢は永久に夢となる可能性もある、ともあれ、敵も必死の建艦を行ひ、豫定通りには及ばずとも史上空前とも云ひ得る大建艦に邁進してゐるのである、我國民も一億一心でこの敵米英の必死の努力を粉碎せねばならない

護る『アジヤの穀倉』
イラワヂ河の海の勇士

【ビルマ〇〇にて九日宗久海軍報道班員發】ビルマ攻略以來一年有半、間斷なき敵機の來襲下或ひは防空に、哨戒に、或ひはイラワヂ水路の啓開に、南の護りも固く輸送の任務を完遂しつゝあるわがビルマ〇〇駐屯の海軍〇〇部隊がある、昨年三月十八日陸軍部隊のラングーン進駐に引つゞき機雷原を冒してイラワヂ河に突入した海軍〇〇部隊はその後も陸軍部隊のマンダレー作戰並に敵敗殘の掃蕩戰に協力し、イラワヂ水路の啓開、掃海、哨戒或ひは船艇の護衞にとたゆみなき活躍をつゞけて來た
遠く西藏にその源を發し蜿蜒二千キロ、南流してベンガル灣に入るこのイラワヂ河こそビルマ文化の母でありその河口五千平方哩に達する大三角洲は一望千里、水田に次ぐ水田で『アジヤの穀倉』と稱せられるのも過言ではない、古來この河はビルマ人によつて

惠みの河

と呼ばれその河の名のイラワヂもビルマ神話の神『イラ・ビディ』に因んだものとされてゐる
又イラワヂ河はその幾多の支流とともにビルマ全土の交通の大動脈でありその水運事業は英國の獨占事業でイラワヂ汽船會社が獨占的經營を續けてゐたが敵は退却に際し各所の機帆船を擊沈し或ひは破壞し航路の所々には汽船を沈めるなどあらゆる妨害を行つたが〇〇部隊と〇〇特別工作隊の不眠不休の努力により航路や埠頭設備は大體昨年雨期中（五月—十一月）に復舊したのである
雨期明けとともに我航空部隊の監視をくゞつて敵空軍の來襲が次第に熾烈化し特に〇〇河の埠頭設備と艦艇に爆彈の雨を降らし始めた、これは敵が沿岸に良港の乏しいビルマにおいてはイラワヂ水路を封鎖することが我が戰鬪力に多大の支障を來すものと豫想したのであらう、然し我が地上砲火はこれに對し猛烈なる反擊を加へ、この間敵機〇〇機を擊墜撃破の反覆攻擊にも拘らずその企圖を挫折せしめたのである
次で夜陰に乘じ敵は更に手をかへて來襲しては〇〇河へ〇〇機雷を投下し始めた、河と言つても河幅の廣い所は三キロ餘に及ぶ大河、而も水流は急で水は黃濁し、なほその上汐の干滿が大きいといふ幾多の惡條件が重なつてゐるので掃海は容易な仕事ではなかつた
かくて濁流と空襲に抗しつゝ掃海作業は休みなく續けられ今日までの處分機雷數は〇〇個に上つてゐる

誘導護衞

がある、イラワヂ河が上流から運んで來る泥砂の堆積は夥だしく河口にはこれが堆積して各所に洲が出來水路は決して良好ではない、昨日の淵が今日の淺瀨といふ場合も屢々ある、この危險な水路を空よりの敵機の襲擊と水中の機雷の伏兵に萬全の注意を拂ひつゝ僅か〇〇噸の〇〇艇が右に左に恰も半腹の坂道を上ることく泥砂の洲や丘を避けて蛇行しながら上り下りする船團を誘導して行くのは地味であるが誠に重大な任務である
そしてこの間不幸にも敵機の爆擊に花と散り或ひは機雷に觸れてイラワヂの水を鮮血に染めた數々の英魂がある、敵機の掃射に傷つきながらも飽くまで高射機銃にしがみついて應戰に努めた勇士、直擊彈を喰つた艇と運命をともにしたつはもの、等々その烈々の鬭魂に全く頭の下る思ひがする、又一望青一色のデルタ地帶の茅の假小屋に僅か〇〇名で泥水をすゝりながらヂングやマラリヤに惱まされつゝも默々空と海の看視を續ける〇〇哨の海勇士の辛苦も忘れることが出來ない
今ビルマ獨立の大旆は颺きド・バーマ（ビルマ萬歲）の歡呼各地に滿つる時、ビルマの母『イラワヂ』を守る海の勇士の

蔭の辛苦

とその流れに散つた幾多護國の英靈に對し我々はビルマ千六百萬の民とともに限りなき感謝の念を捧げずにはゐられない

設立委員近く任命
食糧營團、來月實現か

食糧の劃期的國家管理を實施すべく總督府では九日附制令を以て朝鮮食糧管理令を公布したが、食糧營團設立委員の任命に關する件、國家管理に伴ふ官制改正等、着々これが準備を進めてゐる、即ち設立委員の任命は本月中に行ふ豫定であり、同委員會成立後、營團設立準備として定款、理事長以下役員の決定、資本措置の決定その他の事務を急ぎ九月中旬には營團設立の運びとなる見込みである なほ食糧管理令施行規則は既に大綱を決定、成案を得てゐるので、營團設立までには府令を以て發布する
また今回の國家管理に伴ひ穀物檢査所の本所はこれを總督府に、支所及び出張所はこれを食糧管理所に統合することは政務總監談の通りであるが、右統合に關する官制並に食糧管理所に關する官制の設置に就ては、本府より農林局糧政課宮崎事務官、穀物檢査所より大谷監督課長が上京、法制局に於て審議中であるから近く勅令を以て公布するものと見られる

轉業歸農者激增
廿五萬町步を目指して

【東京電話】企業整備による第二次轉業者問題が朝野各方面で眞劍に討議されてゐるが、その主なる轉業先の軍需各工場や團體のほか滿洲開拓にも盛んに進出してゐる しかして大東亞戰爭勃發とゝもに北方開拓の關心が世間の視聽から遠去かつた感があるがどうしてどうして大和民族の國造りはそんな浮きついたものではなく戰ひの兵站基地としての滿洲の重要性がいよいよ增すとゝもに國民の關心はますます高まつてをり、開拓民送出しの大計畫も何ら變更されることなく繼續されてゐるばかりか、從來の分村計畫による一般開拓民以外に轉業による歸農者が激增してゐる
大東亞省滿洲事務局開拓課の調査によると本年中の第十二次集團開拓團編成は分村計畫による一般開拓者が五十四集團八千七百戶、轉業による歸農者は二十二集團四千戶の豫定だが轉業者の開拓送出しは一昨年の一千五百戶、昨年の二千三百五十戶に比し一段の增加ぶりであり來年度は開拓民全數の約半數が轉業者をもつてされやうとさへ見られてゐる、これらは轉業者が『もう一艦』『もう一機』と直接重點方面へ轉業すると同時にその一部は大東亞百年の建設事業に敢然參加する興亞の堅き決意を示してゐるわけだが、しかも轉業者開拓民の成績は愈々よく殊に本年は小商工業者が集團的に進んで參加してゐるのが特長だ
各現地で轉業開拓民の評判がよいわけは第一に從來の開拓民によくあつた轉々として職を變へた揚句のものでなく轉業者は時局の要請に率先呼應したものでなまじ內地の職業に固定せず、ずぶの素人として現地農業に携はるため却つて結果がよい、第二に最近の轉業者特に企業者の時局認識は極めて高く『一本立ちに營業するにも十年はかゝる、まして開拓をやるには五年や六年の辛棒は當然だ』と本腰を入れて開拓に專念してゐる 第三に集團開拓には個々の分村者等より集團轉業をそのまゝふり向ければよく、轉業者は集團的に集め安く現地でも大歡迎である、かくて轉業開拓民は昨年度は十七萬町步本年度は一躍二十五萬六千町步の作付面積を引受けて頑張つてをり當局でも轉業開拓民の送出しに力瘤を入れてゐる

荒鷲、レンドバ島爆擊

【ブエノスアイレス八日同盟】メルボルン來電＝西南太平洋反樞軸軍司令部は日本航空部隊が七日正午過ぎ大擧レンドバ島に來襲、米軍基地を爆擊した旨八日公表した

定例次官會議

【東京電話】九日の定例次官會議は午前八時より首相官邸に開催、椎名商工次官より『企業整備資金措置法第三條による政府の買收代金の特殊決濟取扱方に關する件』を提案說明し原案通り決定、同八時四十分散會

消息

◇三好孝氏（朝鮮油脂常務）九日『あかつき』で歸城
◇高地茂都少將（朝鮮憲兵隊司令官）挨拶のため九日本社來訪

結核に
トクレイズ
文獻呈
明商會

小兒消化不良に　胃腸疾患
潤生（專賣特許）ソキン
便性・食性　胃腸疾患　便秘　下痢　糖尿病　腸炎　脚氣
優秀なる病源菌の抑制作用　分解消化作用により
代理店　新井藥局

モスキトン（マルホ）
蚊よけ・カユミ止
蚊・蚤・南京虫・家ダニ・羽虫類のカユミとハレを治し、アセモにもよし、爽快な塗心地、携帶に至便

B.61
專賣特許　ゼオラ　藥用齒磨
健康の本道は健齒から
稅共28セン
ゼオラ獨自の科學性に依つて、一日も早く齒痰の惱みを一掃し、頑健な咀嚼力を創つて榮養分を攝取し、張切つた熱意を生産增强に傾注して此の大戰爭を勝ち拔きませう！
東京　ミツワ石鹼本舖商品部
朝鮮慶北　ミツワ浦項慶北商品部

健康へ！
不安定な小兒の發育を
ゆるぎなき健康兒へと生育をはかるためにも
救急治病保健の良藥
效果再認識が必要です！
カンムシ強く夜啼し安眠せぬ
胃腸が弱くて肥立が惡るい兒
ヒキツケ發熱時や食あたりに
消化不良時や食欲不進、虛弱兒
小兒良藥　樋屋奇應丸
定價　廿錢ヨリ各種
大阪天滿　樋屋合資會社

ロート目藥
シマズ・タイマズ
【適應症】結膜炎　角膜炎　トラホーム　疲勞　學校眼　眼瞼緣炎

共同作業で
人手不足を克服！
メンソレータムも共同で常備しませう
外傷の救急藥
メンソレータム
特効　外傷　陽やけ　かゆ
價　二十五錢　四十五錢　九十錢

常習便秘
化學療法と異る獨特の細胞賦活療法を！
運動不足の方や老人・婦人に多い常習便秘にわかもとを用ひますと腸管組織細胞に活力を與へ狂つた蠕動運動の自力的調整を企てるため、數年來の便秘と之に伴ふ下痢症狀や不快な氣分を同時に消退せしめ、少しも副作用や習慣性を殘しません。
ビタミンB2倍增に成功！
わかもと　錠劑
東京　わかもと本社

徴兵制に寄せる
進め・皇軍へ驀ら
京城府尹 古市進

大東亜戦争完遂の御詔書を拝してより息つく暇もない程の劇的の戦捷大進撃の報道に、我々日本人は御稜威を耳にして、眼にして、ラジオに聞き入り新聞を読んで『我等に醜れ申けるしあり』の感激に浸つたのでありました、その際我々が一抹の寂しさを味はつたことは半島人の隣で内地人に比較してそれ程の感激と歓悦とを感えないことでありました、併しそれはよく考へて見れば無理のないことで、即ち自分の父であり子であり夫であり兄であり弟である人が沢山この戦闘に参加してゐないから、この戦争をほんたうに身近に感じないからだと我々は解したのであります、然るに徴兵制の実施はかうした内鮮人の心持の差を吹き飛ばして、大戦の苦楽を等しく感ぜしむる素地を作り、又相互に同胞であるといふ感じを一層強化することになりました

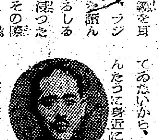

此の際半島青年に特に望む所のものは皇軍の必勝信念の生れる根基が三千年揺ぎなき我國體と外敵に對して一歩も譲らざりし輝く歴史とに在ることを肝銘して飛び抜いてことであります、そして此の必勝信念は皇軍を組成する一人一人が確實に是を持つことによつて、初めて皇軍が磐石の精神的基礎に立つことになるのであります、皇道宣布の大使命を担ふ皇軍は断じて負けてはならぬのであります、半島の山河と斯民に生存する人々は偕合の御稜威によつて、内鮮同根の地縁的、血縁的つながりを取り戻し半島の歴史は大いなる日本史の中に包摂されることになつたのであります、萬世一系の天皇の御稜威を奉戴する大和民族としての同列に立つことを得るに至つたのであります、皇軍に参ぜんとする半島青年諸君、我國體と燦然たる歴史は誰のものでもない諸君自身のものである、將來の諸史を築くことも亦諸君の光栄ある責務ではないか、所謂朝鮮的な、小乗的な、退嬰的な一切のものを捨てて、勇敢にまつしぐらに日本の兵となれ、然らば大東亜の指導者としての栄光が諸君を待つであらう

"一日の感激"忘るな
嬉し・健兵の母へ婦人の蹶起
波田總長語る

國民總力朝鮮聯盟波田總長との記者團定例會見は九日午前十時から總督府第一會議室で行はれ、徴兵制實施にみた感激をる感激と決意、その感激をして永遠に冷めさすことなく、熱發の完成へ着々醸成すること、さらに各種職盟を改組して機構を決戦體制に打開てた仕奉隊、さらに弾に奉戴する人たちの再錬成などについて波田總長は記者團の質問に應へて約一時間に亘り左の如く語つた

◇ ◇

去る二日から六日まで咸南地方を廻つたが、途中列車の窓から見渡すと、稲作も畑作も非常によい。それから特に眼を惹くことは農民の態度であつた

女を交へた 農民たちの顔には喜色に章が一ぱいに生えてゐることも嬉しく、農民は朝早くから野良に飛出して立働いてゐる、もつとも昨年は旱害といふ精神的な打撃のせゐもあつたが、最近農民の精神が強靭といふ國家的使命とさらにこのほどの徴兵制實施の光榮に胸を打たれ益々認識を深めるやうになり、國民皆勞へ益々奮ひ起つたのだ、各地方の徴兵制記念講演會も、非常な熱をもつて迎へられ、特に婦人の來聽者が多く年齢と共に婦人の來聽者がその

講者の半分 を占めるといふ盛況であつた、難しいものであつたが始終一貫、熱心に耳を傾け、居眠りをするとか、途中で退場するやうな者は一人もない、これをみると確かに農村も地方都邑もいま徴兵制に對して最大の關心を寄せて、一日でも早く我が子を戦地へ送りたい親の至誠と、皇軍の一翼を擔ひたい若人の衛然が燃え立つてゐることがありありとうかへた

時に婦人の蹶起は健兵を作り出さうとする健母の姿でなくして何であらう、それから献金や徴兵制實施記念感謝事業資金にみる溢れるやうな赤誠である、いたいけな

富者の献金 まことに結構であるが富者の一部には眼頭が熱くなるどもの献金額にすがつてとぼとぼと訪ねてくる老婆の赤誠など、零細な金額ではあるが、いはゆる貧者の一燈の湧きあがる腕を抑へ切れずして献金に赤誠を願すことは何よりも嬉しい、これをみたとき、末だ一部に妙な氣持を持つてゐるものはどんなものか、今こそ胸に手をあて、考へてみるがいい、もつとも大局に眼を注いでその強められた感激を一層して貰ひたい、今こそ翻然と起ちあがるべきだ、聯盟としても"八月一日のあの感激を何時までも忘れずどしどしやるのつもり"だが、全愛國班員も下から盛りあがるところをみせて聯盟を助かすやうな熱誠をみせて貰ひたい

徴兵制記念事業資金はその使途に慎重を期して近く委員會でも設けて何かこの感激を永遠に残すやうな機關に充てたいと思つてゐる

若人たちの 後顧の憂ひをなくするまた栄えある

◇ ◇

仕奉隊は何も意味なく奉仕を設立したのではない、これは決戦下職域團體として"仕へ奉る"の實を日本的に厳かにしたのである、奉仕といふことは元來が漢字であつて、わが國に漢字が出來る前は奉仕を仕奉と言のまゝに言つてゐた、即ち仕奉とは大和言葉であつて、これは日本精神が燃ゆ滾つてゐると思ふ、仕奉隊を有効適切に機能的に運營するため、その組織本部を聯盟に設置、その準備を今進めてゐる

◇ ◇

朝鮮神宮の奉讃會と聯盟の共催で本八月下旬錬成道場で各錬成道場の奉讃者を集めて錬成講習會を開く、最近の

精神が非常 に昂つて頼もしいが、この反面に奉讃する形がまちまちで不統の傾向がないとも言へない、これに對し先づ神官から錬成してとする、誠心誠意には變りがなからうが、その奉讃は正しいものでなければならない

内地陸・海軍白衣の勇士慰問 藝能慰問隊歸還報告會
時 あす午後二時
所 府民館大講堂
入場無料(但本社發行招待券持参者) 小人同伴御断
主催 京城日報社

仰げ！軍神の忠烈
山本元帥の遺墨展
十一日から三越で

米英撃滅に縦横の鬼才を走らせ、世界戦史に不滅の金字塔を打ち樹てて大東亜の魁として惜しくも太平洋の空に散華した山本五十六元帥の勝利なき訓へはいま前線銃後の將兵の胸に、銃後一億の胸底に脈々として活き山本精神に續け！と米英撃滅に闘魂を沸らせてゐるが偉人山本元帥の遺訓に觸れるため本社では『山本元帥遺墨展』を十一日から十五日まで五日間に亘り京城三越で開催する、遺墨は國粹同盟總裁代議士笹川良一氏の携行になるもので"日米開戦に至らば目ざすところ素よりグアム、フイリツピンにあらず……實に華府街頭白亜館上の盟ならざるべからず"或ひは"常在戦場""武士の心いかにと人とはば……"等の墨痕淋漓たる故元帥の風格を偲ばせ我々の決意を滾めた書や書翰等幾多の遺訓に満ちた遺墨で、仰ぐ者軍神の遺烈に強い感動を覺えさせられ各方面から開展の日を待望されてゐる【寫眞=山本元帥の遺墨】

常在戦場 昭和十六年春 山本五十六敬書

お膝元で再び感激の熱演
傷痍軍人、遺族に贈る藝能隊

本社が徴兵制實施に感謝し内地に派遣した陸海軍白衣の勇士慰問藝能隊は傷ける勇士たちに絶讃の嵐を浴び好評と感謝を受け無事任務を果し歸城したが長途の疲れも癒す間もなく本社では明十日後三時から傷痍軍人、出征軍人家族二千名を府民館に招待、内地各陸海軍病院で繰り展げた感激の舞台を再現し文英子の司會で"アリラン""トラジ"の半島情緒、九段の母、軍國の母、軍國の子守唄などの軍國調、白頭山節、安來節、石松旅よりの民謡調と漫藝番組を歌員十四名が打揃つて絢爛たる繪卷を繰展げる

曉の海濱で厳かな開講式
海洋少年團指導者講習會開く

【元山松濤園にて新島特派員發】雲霞旗の下にわが死なんの決意がいま全半島に漲りわたり、海軍特別志願兵制度の實施に備へて錬成する海の戦士の熱情は若き半島の意氣を揚げ上げ鶏めつつあるとき、大日本海洋少年團朝鮮本部では全鮮海洋少年團指導者錬成講習會を七日から元山松濤園海濱道場で開講した

午前五時、合宿所一斉に喇叭を吹び出た全鮮各道の指導者五十余名は曉闇につゝまれた海濱で厳かな朝禮、體操等の朝の行事を濟ませて朝食をとり、八時正刻團服に身をかためた元山府海洋少年團員たちも交へて金剛白砂の上に整列、田中本部長代理官臨團の下に開會式を擧行、國民儀禮、田中本部長の挨拶あつて來賓より講師として招聘臨場した大日本海洋少年團本部主事勝川利一郎氏を紹介すれば純白の海濱服裝の勝川講師はこれから五日間諸君と起居を共にし半島より多数の優秀な海兵を出すための錬成を繼續する將來傳統を誇る帝國海軍の一員として恥かしくない多くの半島少年を指導する責任が如何に重大であるか…その重大性を肝に銘じて、どうか奮闘するやうお願ひする…と力強い訓示を與へ、次いで西尾元山府尹が來賓側を代表して祝辭をのべ、海ゆかば及び海洋少年團歌を合唱閉式した、これより全員は當會場船員養成所に集合、海洋少年團組織一般に關する講話をき、夜は座談會を開いて、半島における海洋少年團運動の強化その他の重要案件を俎上に腹蔵なき意見を交換し、第一日の日程を終へた【寫眞=開講式・永田司令撮影】

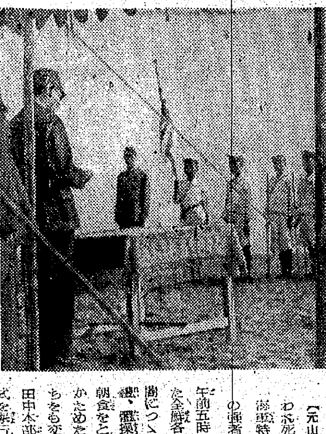

虱の退治へ總進軍
發疹チフス今年は例年の六倍

北鮮地方に發生した發疹チフスは昨秋以來猖獗し中、南鮮地方から西鮮へ、と今年に入り全鮮に蔓延してをり本年一月から七月末現在約七千三百名の患者を出し例年に較べ約六倍の猖獗振りをみせ、しかも死亡率一割といふ驚くべきものとなつたが總督府衛生課では國民保健の上から、戦力増強の見地から一日も早く撲滅せんものと此に各道知事宛に防疫對策を指令し近く發疹チフスを媒介する虱に決戦を挑む『虱撲滅運動』をはじめ各種の防疫戦線を張ることになつた、以下はその基本戦略である

【防疫の主なる對象】發疹チフスは自覺心の乏しき下層階級に特に多發するので警察官が陣頭指揮をとり取締を勵行するが患者の發生地、所在、傳播の虞ありと思はれる地域、その他必要な場所に全面的防疫陣を布くが特に工場、鑛山、事業場、飯場、宿舎等の集團生活面に徹底的な對策を施すと共に虱が病毒を媒介するのでこの驅除撲滅に全力を傾くことになつてゐる

【関係機關の動員並その活動強化】警察官の積極的陣頭指揮はいふまでもないが何んといつても民衆の自覺と協力に俟たなければ目的貫徹は至難であるため愛國班の活動を促進する、これは愛國班長を責任者とする臨時防疫班を結成し虱の驅除並に患者を早期發見しての撲滅の徹底を圖るが發生患者や發疹患者は班長のもとへ早く申告することが必要である、愛國班に對しては道衛生課から防疫に必要なる資料を作成配布する

【集團生活者に對する防疫】工場、鑛山、事業場、飯場、合宿、宿舎等の集團生活面でも愛國班のやうに責任者を選ぶと同時に警察も防疫するが、學校でも宿舎と緊密な連絡をとり生徒、兒童を通じ患者の早期發見と虱の完全驅除を行ふ、また公衆浴場、映畫館、劇場、多衆の集合場も責任者に對し清潔を保持せしむると共に隨時消毒その他により虱の撲滅を計る、特に朝鮮簡易宿泊所に對し積極的協力を要請し患者隱蔽の事實ある場合は嚴重に措置する外宿者を警告し違反事實あるときは嚴重處罰する

【内地渡航勞務者に對する措置】出發前居住地で傳染病豫防令第七項に依り虱並に蟲卵の完全驅除をなす

【身體、衣服、寝具類の清潔保持】虱の繁殖又は附着防止上身體の清潔を保持し衣類、寝具類の洗濯を勵行すると共にホドチン、ナフタリン、樟腦の類を所持し虱の附着防止に努める

【患者の早期發見】檢病的一齊戸口調査を實施、醫師、醫生に依る早期届出の指導、愛國班長に依る容疑患者の申告を督勵する

【豫防注射の實施】從來朝鮮では發疹チフスの豫防注射は無かつたのであるが新たに總督府細菌檢査場で注射液を製造し重要の度に應じ順次實施するが來る十月頃から開始の豫定

等驅除に至つてゐるが何んといつても病毒媒介體である虱の完全驅除である、これに集中的攻撃を加へる必要があるので、虱の退治方法は種々あらうが常用の衣類、寝具類は煮沸又は熱湯に浸し死滅を圖ることが第一で冬季は水浸して凍結死滅させることも出來るがこれらの方法に不適當なものは使用を二週間ほど停止し日光消毒すれば虱又は卵は自然死滅する

興亞十人塾へ
兩君晴の入塾

松下村塾にならひ皇道精神を鼓吹し戦時下聖戦の雨露潛のうちに日本の家庭生活を實踐、體得せんとする小生夢坊氏の主宰する神奈川縣高座郡茅ヶ崎の興亞十人塾へ入塾志望者は總督府錬成課で斡旋中の處京城府城東區新堂町一二八ノ七吳賢燮君(一七)、京畿道水原郡水原邑池野町九三吹山東求君(二〇)の兩名が八十一名の志願者中から九日選定され近く内地へ向ふことになつたが、同塾は昭和十六年創立、朝鮮からは慶北道高陽郡[illegible]から[illegible]君が二ケ年の錬成をうけ今春卒業、京畿府加藤物産に勤務することになつた【寫眞=入塾の吹山東求、吳賢燮兩君】

鑛山文學で鶴嘴戰士を應援

【東京電話】炎熱の夏に挑んで鑛山文學の出現を提唱してゐた水谷東京鑛山監督局長の肝煎りで六日午後五時から鶴屋三郎大鹿卓、張赫宙氏ほか六名それに吉屋信子の紅一點を加へた文士連を東京日本橋竹亭に招き、水谷局長はじめ戸川勞務課長らが出席して鑛山文學座談會を開催、鑛山文學の再檢討や理念の正道樹立、今後の歩み方などについて深更までに膝つき合せて懇談したが、これを機會に鑛山文學座談會を設立し、鑛山文學雑誌を刊行することを申合せて増産へ力強い援護陣を布くことになつた

鑛山統制會では全國の鑛山戰士から鑛山標語を募集中であつたが、このほど集つた三千五百廿八句のうちから左の當選標語を選び各鑛山の事務所や構内に掲げ、鶴嘴戰士達を激勵することになつた

▲一等 米英に止めさすのだうんと掘れ(宮崎縣、遠藤勝) ▲二等 地下にある艦も戰車も飛行機も(鳥取縣、沼本正子) ▲同 増産だ擊てし止まぬ意氣示せ(岐阜縣、藤田房吉)

鑛山の戰士の敢闘は決戦の地下に必死と増産の鶴嘴を振ふ鑛山戰士の敢闘ぶりを今から闘ひ始めた重要鑛物増産強調期間の展開とともに最高潮に盛上げられ、期間一週間といふのに早くも全國各鑛山から日毎發送される鑛物突破の朗報が商工省はじめ鑛山統制會に寄せられてゐるが足尾銅山に力強い陣頭指揮ぶりを示し現地に赴いた岸商相も"いや凄じい馬力だ"、足尾は一日に發定数量より三百車も多く掘つてゐる"と驚嘆、一方"鑛山も戰場だ"と全鑛業人の感謝に沸き立つ一般國民の鑛業も例年に見ない凄じさで激勵するため關係機關を總動員して次のやうな各種の催し物行事を盛つてゐる

まづ一般國民に鑛山の重要使命を訴へてより強固な協力を得るため文學の世界に鑛山文學を確立することとなり、かねて遠い鑛山文學の出現を提唱してゐた水谷東京鑛山監督局長の肝煎り…

映畫『巨鯨傳』
朝映で近く製作

海軍特別志願兵制度の實施により海への憧れに燃えんとする朝鮮映畫製作會社では海洋思想の普及に併せて増産奨勵を主題にした岡川周氏原作、田順脚色の『巨鯨傳』を新入社の方漢駿氏演出で製作することになつた、この映畫は蔚山市の捕鯨場を中心として海の戰士達が荒浮ぶ海洋を舞台に所狭しと展開する勇ましい男性的な捷々しい物語で文字通り海國日本の海洋精神を顕揚するに足る意圖と新機軸が企てられてゐる製作前の準備も殆ど終へて居り、近く現地撮影を開始する運びとなつてゐるが、二箇月程度の短期間に完成して早くも十月には封切る豫定である

こんな病氣の方へ
▲手足不自由で歩行困難に惱む人
▲手足シビレ節々がイタミ痛む人
▲脊骨突出し骨が曲り化膿する人
主治効能 骨膜炎 セキズイ カリエス 關節炎
ちご通りの症状に合わない年月惱んで居られる方は奇蹟的妙薬の體驗から作用に依り治療する。一度御試し下さい。説明書進呈
長壽園本郵
振替大阪 電話明石 代理店 小林

現株仲値 (九日十一時調)

銘柄	値	銘柄	値	銘柄	値	銘柄	値	銘柄	値
◇銀行株		◇鑛業株		◇大陸株		◇鑛業株		◇造船株	
鮮銀	[illegible]	漢水電	[illegible]	東拓	[illegible]	日毛新	[illegible]	日航機	[illegible]
同	[illegible]	京電	[illegible]	同新	[illegible]	同新	[illegible]	同新	[illegible]
殖銀	[illegible]	同新	[illegible]	米市場	[illegible]	北鑛炭	[illegible]	デイゼ	[illegible]
同新	[illegible]	西鮮電	[illegible]	滿洲鑛	[illegible]	昭和鋼	[illegible]	同新	[illegible]
商銀	[illegible]	同新	[illegible]	同新	[illegible]	同新	[illegible]	東洋ベ	[illegible]
同新	[illegible]	朝水	[illegible]	日滿ア	[illegible]	石原産	[illegible]	日ビス	[illegible]
二新	[illegible]	◇鑛業株		同新	[illegible]	同新	[illegible]	◇船舶	[illegible]
三新	[illegible]	小林鑛	[illegible]	鞍山鋼	[illegible]	新昭鋼	[illegible]	國際船	[illegible]
貯銀	[illegible]	無煙炭	[illegible]	橫濱鋼	[illegible]	北樺油	[illegible]	東洋船	[illegible]
東一銀	[illegible]	同新	[illegible]	同新	[illegible]	昭和油	[illegible]	川崎船	[illegible]
漢銀	[illegible]	三砂	[illegible]	滿炭	[illegible]	帝石油	[illegible]	同新	[illegible]
信託	[illegible]	日マグ	[illegible]	北支開	[illegible]	◇化學工業	[illegible]	川南	[illegible]
朝無盡	[illegible]	製鍊	[illegible]	滿洲興	[illegible]	日窒	[illegible]	石川島	[illegible]
◇紡織株		遊仙鑛	[illegible]	中興炭	[illegible]	同新	[illegible]	同新	[illegible]
朝紡	[illegible]	鳳泉炭	[illegible]	東亞煙	[illegible]	化新	[illegible]	二新	[illegible]
同新	[illegible]	三國	[illegible]	同新	[illegible]	同新	[illegible]	三重工	[illegible]
京城紡	[illegible]	同新	[illegible]	北支開	[illegible]	電化	[illegible]	◇製紙株	
朝織物	[illegible]	朝鮮電	[illegible]	中支振	[illegible]	同新	[illegible]	合同紙	[illegible]
◇運輸株		◇電氣化學	[illegible]	大同鑛	[illegible]	日曹	[illegible]	同新	[illegible]
朝鐵	[illegible]	高周波	[illegible]	熱河開	[illegible]	同新	[illegible]	鐘紡	[illegible]
一新	[illegible]	龍工新	[illegible]	滿パル	[illegible]	◇重工業	[illegible]	同	[illegible]
二新	[illegible]	弘中	[illegible]	錦パル	[illegible]	大同鋼	[illegible]	發送電	[illegible]
京春	[illegible]	同新	[illegible]	◇内地株		小倉鋼	[illegible]	同新	[illegible]
京東	[illegible]	朝機械	[illegible]	◇紡織株		同新	[illegible]	關東電	[illegible]
京南	[illegible]	國産車	[illegible]	東紡	[illegible]	ニッケ	[illegible]	關西電	[illegible]
朝運	[illegible]	朝石油	[illegible]	同新	[illegible]	朝鋼新	[illegible]	◇製紙製粉	[illegible]
同新	[illegible]	同新	[illegible]	日清紡	[illegible]	昭和電	[illegible]	王子紙	[illegible]
◇電氣株		北鮮紙	[illegible]	日華紡	[illegible]	日立新	[illegible]	日清粉	[illegible]
南鮮電	[illegible]	東輕金	[illegible]	◇人絹株		日輕金	[illegible]	同新	[illegible]
同新	[illegible]	朝理研	[illegible]	倉絹	[illegible]	石井鐵	[illegible]	日本粉	[illegible]
北鮮電	[illegible]	◇諸株		同新	[illegible]	同新	[illegible]	◇諸株	
同新	[illegible]	朝開拓	[illegible]	帝人	[illegible]	新潟鐵	[illegible]	三菱商	[illegible]
		同新	[illegible]			池貝鐵	[illegible]	同新	[illegible]
						製鋼	[illegible]	鐘瓦斯	[illegible]
						三菱重工	[illegible]	浦賀	[illegible]

證券 (九日)
朝取短期

銘柄	前寄	引	高	安	後寄
高周波	[illegible]	[illegible]	[illegible]	[illegible]	[illegible]
龍工	[illegible]	[illegible]	[illegible]	[illegible]	[illegible]
遊仙	[illegible]	[illegible]	[illegible]	[illegible]	[illegible]
マグネ	[illegible]	[illegible]	[illegible]	[illegible]	[illegible]
小林	[illegible]	[illegible]	[illegible]	[illegible]	[illegible]
鐘新	[illegible]	[illegible]	[illegible]	[illegible]	[illegible]
輕金	[illegible]	[illegible]	[illegible]	[illegible]	[illegible]
三重新	[illegible]	[illegible]	[illegible]	[illegible]	[illegible]
朝機械	[illegible]	[illegible]	[illegible]	[illegible]	[illegible]
川重	[illegible]	[illegible]	[illegible]	[illegible]	[illegible]

前場大引 一一・〇二分

朝取算定と日歩

銘柄	算定	日歩	代引
龍工新	[illegible]	[illegible]	[illegible]
東輕金	[illegible]	[illegible]	[illegible]
朝陽	[illegible]	[illegible]	[illegible]
鐘新	[illegible]	[illegible]	[illegible]
小林	[illegible]	[illegible]	[illegible]
遊仙	[illegible]	[illegible]	[illegible]
マグネ	[illegible]	[illegible]	[illegible]
高周波	[illegible]	[illegible]	[illegible]
朝機械	[illegible]	[illegible]	[illegible]
短期	[illegible] 枚	累計 [illegible] 枚	

けふの市況 (九日)
證券 呆調 積極味なく

前場 對外情勢の成行眺めに新規商内は見送られて積極味なく、諸株とも呆調を呈した、しかし大局的には何ら變りがないので氣味は頗る良好で、目先緩慢ながら警理が一巡すれば買氣は再び擡頭するものとみられる、なほ短期は高周波五十三圓五十錢と保合、龍工國台に下押し、遊仙鑛業六十圓六十錢と小甘く、小林七十四圓四十錢と二十錢方保り、新潟七十二圓摑みに四十錢方引緩めた

後場 (成行待ち)環境の成行待ちに一般に商内見送られて場面氣乗薄く、諸株とも從らず乃至は若干弱含みであつた

『實物』弱保合

環境の成行不透明は勢ひ買氣を萎縮せしめて大體において弱保合を示したが下値には挺入れがあるので崩るゝ實物は見當らず、むしろ押目は買氣は潜在模様であつた

マグネ堅調

日本マグネは六十五圓擢みに引續いて堅調を示し、その動向が注目されてきた仄聞するところによればさきに輕金屬統制會の杉村マグネ部長及び技術協力委員會マグネ專門委員らは商工省東京工業試驗所員の協力を得て五日間に亘り、日本マグネ××工場の生産實態を調査検討し長短兩面に於る綜合調査に貴重な資料を得たので、これに基き技術面からする改良方式に關しては理研金屬(本社山口縣宇部市、營業所東京丸の内)の技術を導入しマグネ増産をめざして施設完整をはかることゝなつたといはれる、いづれにしても八分配當は安泰性があり、増資含みとして鮮内ものとしては著しく出遲れてゐるので評價されてゐる

龍工新漸落

龍工新は五十七圓臺から六圓臺に漸落して前日より一圓安を示した、過般來積極的に買進んだ内地筋が直頭關係より推して利喰ひ賣物を適はし、またこの反面目先反動狙ひの賣物も可なりあるやうでちよつと上商へ模様となつた、なほ代引見は七千餘百枚の不足から六千落に緩和したことも弱材料視されてゐる

朝取一般取引員 吉村取引店 京城黄金町 案内進呈

忠 最上醤油 ウチワブ

時計の修理は村木へ

適度の脂肪とホルモン配合の液状クリーム！ クラブホルモンフード (實業部外品)

京日特選高段者勝拔戰
第八回 (図は前局5四馬迄)
左香落七段 △建部和歌夫
六段 ▲松下力
持時間各六時間 消費時間 (▲六、△五九分 二四分)

▲4九玉 △4四角 ▲4五桂 △6三金 ▲3六歩 △1四同 歩 △3七歩 △2一馬 ▲4四金 △4五歩 ▲同 △3七歩 ▲同

木村名人講評 上手六三金は至當。次で敵の二馬の機に乘じた三六歩、三七歩、四五桂の襲撃など、敵陣を攪亂したのは、いつもながら大局眼に徹して勝のすく樣な捌きである。

下手四九玉は松下六段一流の指方で敵を指し切らさんとする魂膽と察する。だがかく陣形が乱れては容易なことでは指し切らし得まい。此際はむしろ三七同桂、三六飛、一二馬と敵飛の退路を脅かすべきと思ふ。敵若し三六飛で三五歩打なら『二二飛、二四飛、一三馬、二一飛、三五歩』の奇策がある

▲松下氏 歩歩

後三國志
吉川英治(作) 矢野橋村(繪) 女衣巾幗 (四) 【215】

第九次 藤本證券の 投資信託 申込受附 説明書送呈 京城黄金町二 藤本證券京城支店

化膿症に！ アルバジール 錠 (ヂアミノフェニルスルフォン) 中耳炎 扁桃腺炎 眼瞼炎 齒槽膿瘍 外傷化膿 婦人科化膿症 急・慢性淋疾…等 各種化膿症に對し、化學療法剤たる本剤は單なる内服により直接にその病原菌を克服す。故に化膿、疼痛、發熱等症状の消失速かなるは勿論疾患の根本的治癒を促進せしめ得る！ 包装二〇錠・五〇錠・一〇〇錠 全國薬店に於て販賣す 製造元 山之内製薬株式會社 東京市日本橋區小舟町二丁目 大阪市東區南久寶寺町三丁目

女性毎月ノ心配ヲ知ラズニ安心シテ働ケル… 女性毎月

短期現物 株 内海清藏商店 京城明治町

増産だ増産だ 生産戰は 銃後の勉めだ 必勝への貯蓄 株式投資 朝取一般取引員 京城明治町一三 山本源作商店 代表電話②五一九一番

株式會社 東亞證券 短期現物 朝取一般取引員・京城黄金町二・電話代表本局五一一六

特許第一八二七號 實用新案 牧山式改良焚口器 牧山式改良焚口 南鮮營業所 代理店

短期 實物 朝鮮取引所一般取引員 ㋮ 藤瀬研一商店 電②二〇七五

洋樂はビクター！ ビクターレコードは 山口樂器店 電話本局(2)

安眠健康 強力殺虫粉 絶滅 ツメツゼ 南京虫・のみ・家だに 三日間で必ず絶滅す

外科 白麟濟病院 京城永樂町二ノ八五・電話本局②三〇五〇・八七四〇

わきが 自宅新療法 無代進呈 スッカリとれて治つた(手術に依らず)…日本醫藥研究所

決戰へ道は一筋 石原産業 朝鮮運送 白井友之助商店

米英撃滅には飛行機が一番だ 三田原株式店調査部